L'ÉQUIPE DIMANCHE

LE QUOTIDIEN DU SPORT ET DE L'AUTOMOBILE

RUGBY MONTPELLIER 19 22 CASTRES

Cœur de champion

Castres va défendre son titre en retrouvant, comme l'an passé, les Toulonnais en finale du Top 14, après avoir battu Montpellier au forceps pendant la prolongation. PAGES 12 À 14

1,30 € 69e ANNÉE - N° 21 854 | FRANCE MÉTROPOLITAINE DIMANCHE 18 MAI 2014 @lequipe

ESPAGNE

Franck Faugère / L'Équipe

Diego Godin et Lionel Messi.

FC BARCELONE – ATLÉTICO MADRID : 1-1

ATLÉTICO, sacre 1

Les Madrilènes ont tenu tête au Barça et remportent la Liga. Ils rêvent désormais d'un deuxième titre en s'adjugeant, samedi prochain, la Ligue des champions face au Real. PAGE 10

SOCHAUX 0 3 ÉVIAN-TG

UN MONUMENT À TERRE

Les Sochaliens, recordmen du plus grand nombre de saisons (66) dans l'élite, ont perdu la bataille pour le maintien. Implacables, les Haut-Savoyards ont maîtrisé le match de bout en bout. PAGES 2 ET 3

Jérome Prévost / L'Équipe

Alain Grosclaude / L'Équipe

MONTBÉLIARD (Doubs), STADE AUGUSTE-BONAL, HIER. – L'entraîneur sochalien, Hervé Renard, console son défenseur, Cédric Kanté, après la défaite qui plonge le club en Ligue 2.

LIGUE 1

LORIENT – LILLE : 1-4

Le LOSC l'a bien mérité

Les Nordistes ont préservé leur troisième rang au classement. PAGE 4

Bernard Lebars / L'Équipe

NICE – LYON : 0-1

L'OL fidèle européen

Les Lyonnais ont validé leur qualification pour la Ligue Europa. PAGE 6

MARSEILLE – GUINGAMP : 1-0

Mandanda l'inquiétude

Le gardien de l'OM a quitté le terrain sur une civière avec la crainte que les cervicales ne soient touchées. PAGE 7

PARIS-SG – MONTPELLIER : 4-0

Tapis rouge pour Ibra

Le Suédois, buteur hier soir, s'est vu proposer par son président, Nasser al-Khelaïfi, le poste de directeur sportif du PSG à la fin de sa carrière. PAGE 8

L'ÉQUIPE dimanche, lundi ALL 2 € - ANT 1,70 € - BEL/LUX 1,70 € - CAN 4 SC - CH 2,60 FS - ESP 2 € - G B 1,70 £ - GR 2,40 € - GUY 2,70 € - ITA 2 € - MAR 13 MAD - NL 2 € - PORT CONT 2,40 € - REU 1,70 € - TUN 2,40 DIN

38e ET DERNIÈRE JOURNÉE

TABLEAU DE BORD LIGUE 1

CLASSEMENT

	Pts	TOTAL							DOMICILE							EXTERIEUR						
		MATCHES				BUTS			MATCHES				BUTS			MATCHES				BUTS		
		J.	G.	N.	P.	p.	c.	diff.	J.	G.	N.	P.	p.	c.		J.	G.	N.	P.	p.	c.	
1. Paris-SG →	89	38	27	8	3	84	23	+61	19	15	3	1	51	7	19	12	5	2	33	16	
2. Monaco →	80	38	23	11	4	63	31	+32	19	12	6	1	32	14	19	11	5	3	31	17	
3. Lille →	71	38	20	11	7	46	26	+20	19	13	3	3	25	10	19	7	8	4	21	16	
4. Saint-Étienne →	69	38	20	9	9	56	34	+22	19	12	5	2	36	15	19	8	4	7	20	19	
5. Lyon →	61	38	17	10	11	56	44	+12	19	8	7	4	30	15	19	9	3	7	26	29	
6. Marseille ↗	60	38	16	12	10	53	40	+13	19	10	3	6	30	20	19	6	9	4	23	20	
7. Bordeaux ↗	53	38	13	14	11	49	43	+6	19	10	4	5	31	20	19	3	10	6	18	23	
8. Lorient →	49	38	13	10	15	48	53	-5	19	8	7	4	29	25	19	5	3	11	19	28	
9. Toulouse ↗	49	38	12	13	13	46	53	-7	19	5	9	5	23	26	19	7	4	8	23	27	
10. Bastia →	49	38	13	10	15	42	56	-14	19	10	5	4	24	18	19	3	5	11	18	38	
11. Reims ↘	48	38	12	12	14	44	52	-8	19	7	6	6	26	26	19	5	6	8	18	26	
12. Rennes ↗	46	38	11	13	14	47	45	+2	19	5	8	6	24	23	19	6	5	8	23	22	
13. Nantes ↘	46	38	12	10	16	38	43	-5	19	7	4	8	19	19	19	5	6	8	19	24	
14. Évian-TG ↗	44	38	11	11	16	39	51	-12	19	7	6	6	25	24	19	4	5	10	14	27	
15. Montpellier ↘	42	38	8	18	12	45	53	-8	19	5	9	5	22	19	19	3	9	7	23	34	
16. Guingamp ↘	42	38	11	9	18	34	42	-8	19	8	4	7	21	16	19	3	5	11	13	26	
17. Nice ↘	42	38	12	6	20	30	44	-14	19	10	2	7	22	16	19	2	4	13	8	28	
18. Sochaux →	40	38	10	10	18	37	61	-24	19	8	6	5	20	18	19	2	4	13	17	43	
19. Valenciennes →	29	38	7	8	23	37	65	-28	19	4	5	10	23	31	19	3	3	13	14	34	
20. AC Ajaccio →	23	38	4	11	23	37	72	-35	19	3	6	10	23	33	19	1	5	13	14	39	

LES MATCHES

HIER

REIMS	1	3	RENNES
TOULOUSE	3	1	VALENCIENNES
BASTIA	0	0	NANTES
PARIS-SG	4	0	MONTPELLIER
MONACO	1	1	BORDEAUX
NICE	0	1	LYON
SAINT-ÉTIENNE	2	1	AC AJACCIO
MARSEILLE	1	0	GUINGAMP
LORIENT	1	4	LILLE
SOCHAUX	0	3	ÉVIAN-TG

Bilan de la saison

- **Champion : Paris-SG**
- **Qualifiés pour la Ligue des champions (tirage au sort des groupes le 28 août) :** Paris-SG et Monaco.
- **Qualifié pour le 3e tour préliminaire de la Ligue des champions (tirage au sort le 18 juillet) :** Lille.
- **Qualifié pour la phase de groupes de la Ligue Europa (tirage au sort le 29 août) :** Guingamp.
- **Qualifiés pour le barrage de la Ligue Europa (tirage au sort le 8 août) :** Saint-Étienne.
- **Qualifié pour le 3e tour préliminaire de la Ligue Europa (tirage au sort le 18 juillet) :** Lyon.
- **Relégués en Ligue 2 :** Sochaux, Valenciennes et AC Ajaccio.
- **Promus en Ligue 1 :** Metz, Lens et Caen.
- **Coupe de France : Guingamp.**
- **Coupe de la Ligue : Paris-SG.**
- **Trophée des champions : Paris-SG.**

Engineering the Future – since 1758.*
MAN Group
* Construire le Futur – depuis 1758.

En cas d'égalité parfaite, les équipes sont départagées par le dernier critère, le fair-play.

Pour avoir fait jouer un joueur suspendu (Abd. Touré) contre Bastia (2-0, le 10 août 2012), la commission des compétitions de la LFP a donné match perdu par pénalité à Nantes (0 pt, 0 but marqué) pour en reporter le bénéfice à Bastia (3 points, 0 but marqué).

BUTEURS

1. Ibrahimovic (+ 1) (Paris-SG), **26 buts.**
2. Kalou (+ 2) (Lille), Aboubakar (Lorient), Gignac (Marseille), Cavani (Paris-SG), Ben Yedder (+ 3) (Toulouse), **16 buts.**
7. Lacazette (Lyon), **15 buts.**
8. B. Gomis (Lyon), Cabella (Montpellier), **14 buts.**
10. C. Diabaté (Bordeaux), Erding (+ 1) (Rennes, 1 puis Saint-Étienne, 1), **12 buts.**

PASSEURS

1. Ibrahimovic (Paris-SG), **13 passes.**
2. J. Rodriguez (Monaco), Lucas (Paris-SG, **10 passes.**
4. Sertic (Bordeaux), **9 passes.**
5. Bedimo (Lyon), **8 passes.**
6. Cavalli (AC Ajaccio), Boudebouz (Bastia), Barbosa (Évian-TG), Balmont (+ 1) (Lille), Jouffre (Lorient), Valbuena (+ 1) (Marseille), Moutinho (Monaco), Aurier, Braithwaite (+ 1) (Toulouse), **6 passes.**

REIMS 1 3 RENNES

ARBITRE : M. JOCHEM.
MI-TEMPS 0 1 - TEMPS DOUX. PELOUSE EN BON ÉTAT. 15 053 SPECTATEURS.

ENTRAÎNEUR : H. Fournier.
BUT: Diego (82e).
REMPLACEMENTS: **63e** : Atar par FORTES. **72e** : Oniangué par COURTET. **85e** : Charbonnier par F. AYITÉ. **Non utilisés** : Malherbe (g.), Q. Pereira, Albaek.
CARTONS: Aucun carton.

ENTRAÎNEUR : P. Montanier.
BUTS: Doucouré (34e), Toivonen (54e), Ntep (59e).
REMPLACEMENTS: **62e** : Ntep par FÉRET. **76e** : Kadir par GROSICKI. **83e** : Toivonen par N. OLIVEIRA. **Non utilisés** : C. N'Diaye (g.), Boye, Bakayoko, Alessandrini.
CARTON: **1 avertissement** : Pajot (36e, semelle sur Krychowiak).

NICE 0 1 LYON

ARBITRE : M. ENNAIMI.
MI-TEMPS 0 1 - TEMPS DOUX. PELOUSE MOYENNE. 28 405 SPECTATEURS.

ENTRAÎNEUR : C. Puel.
BUTS: aucun.
REMPLACEMENTS: **60e** : Eysseric par BRULS. **73e** : Pied par BRUINS. **74e** : Abriel (cap.) par MAUPAY. **Non utilisés** : Veronese (g.), Pejicnovic, Palun, Rafetramiaina.
CARTONS: **2 avertissements** : Bruins (90 + 1e, antijeu), Kolodziejczak (90 + 3e, jeu dur).

ENTRAÎNEUR : R. Garde.
BUT: B. Koné (6e).
REMPLACEMENTS: **55e** : Lacazette par BRIAND. **81e** : Grenier par FEKIR. **Non utilisés** : Vercoutre (g.), Sarr, Ghezzal.
CARTONS: **3 avertissements** : B. Gomis (26e, confestation), Umtiti (49e, jeu dur), Mvuemba (73e, antijeu).

BASTIA 0 0 NANTES

ARBITRE : M. BIEN.
TEMPS DOUX. PELOUSE CORRECTE. 14 994 SPECTATEURS.

ENTRAÎNEUR : F. Hantz.
BUTS: Aucun.
REMPLACEMENTS: **31e** : Romaric par KRASIC (**note : 4**). **46e** : D. Diakité par SABLÉ (**note : 5**). **72e** : Ilan par D. CISSÉ. **Non utilisés** : J.-L. Leca (g.), Harek, Ab. Keita, Maoulida.
CARTONS: Aucun carton.

ENTRAÎNEUR : M. Der Zakarian.
BUTS: Aucun.
REMPLACEMENTS: **70e** : Bessat par NICOLITA. **80e** : Gakpé par NKOUDOU. **88e** : I. Bangoura par SHECHTER. **Non utilisés** : Dupé (g.), Dubois, Touré, Oudrhiri.
CARTONS: Aucun carton.

LORIENT 1 4 LILLE

ARBITRE : M. RAINVILLE.
MI-TEMPS 1 1 - TEMPS BEAU. PELOUSE SYNTHÉTIQUE. 16 593 SPECTATEURS.

ENTRAÎNEUR : C. Courcuff.
BUT: Aliadière (22e).
REMPLACEMENTS: **37e** : Lautoa par C. DOUKOURÉ (**note : 4**). **62e** : L. Cassama par BACA. **88e** : B. Pelé par F. ROBERT. **Non utilisés** : Chaigneau (g.), L. Koné, Pedrinho, Abdullah.
CARTONS: **2 avertissements** : Ecuele Manga (4e, tacle dangereux sur Delaplace), Audard (38e, contestation).

ENTRAÎNEUR : R. Girard.
BUTS: Kalou (32e, 65e), Roux (52e), Bourillon (90e + 2 c.s.c.).
REMPLACEMENTS: **77e** : Balmont par ORICI. **79e** : Souaré par D. SIDIBÉ. **85e** : Roux par ROZEHNAL. **Non utilisés** : Elana (g.), S. Meité, R. Mendes, Rodelin.
CARTON: **1 avertissement** : Kalou (45e + 1, simulation).

MONACO 1 1 BORDEAUX

ARBITRE : M. CHAPRON.
MI-TEMPS 1 1 - TEMPS FRAIS. PELOUSE EN EXCELLENT ÉTAT. 7 806 SPECTATEURS.

ENTRAÎNEUR : C. Ranieri.
BUT: Ocampos (70e).
REMPLACEMENTS: **42e** : Roma cap. par Se. ROMERO (**note : 6**). **67e** : Raggi par WOLF. **69e** : Dirar par OCAMPOS. **Non utilisés** : Abidal, Moutinho, A. Martial, E. Rivière.
CARTON: **1 avertissement** : Berbatov (30e, geste d'antijeu).

ENTRAÎNEUR : F. Gillot.
BUT: Hoarau (14e).
REMPLACEMENTS: **70e** : Kaabouni par T. TOURÉ et Hoarau par POUNDJÉ. **Non utilisés** : Olimpa (g.), Chalmé, Pellenard.
CARTONS: Aucun carton.

TOULOUSE 2 1 VALENCIENNES

ARBITRE : M. CASTRO.
MI-TEMPS 2 0 - BEAU TEMPS. PELOUSE EN PARFAIT ÉTAT. 20 183 SPECTATEURS.

ENTRAÎNEUR : A. Casanova.
BUTS: Ben Yedder (20e, 45e s.p., 90e + 1).
REMPLACEMENTS: **71e** : Ninkov par I. SYLLA. **73e** : Didot par FURMAN. **82e** : Braithwaite par ROMAN. **Non utilisés** : Blondel (g.), J.-D. Akpa Akpro, Regattin, Ben Basat.
CARTON: **1 avertissement** : Yago (9e, jeu dur sur Melikson).

ENTRAÎNEUR : A. Jacobs.
BUT: Le Tallec (82e).
REMPLACEMENTS: **46e** : Mater par LALA (**note : 5**). **82e** : Medjani par T. DOUMBIA. **Non utilisés** : Novaes (g.), P. A. Camara.
CARTONS: **2 avertissements** : Mater (33e, antijeu), Ducourtioux (42e, tacle à retardement sur Ben Yedder).

FOOT

Leur rêve est

Balayés par l'Évian-TG (0-3), les Sochaliens ne vivront pas l'an prochain une 67e saison dans l'élite.

SOCHAUX ★★★★★★ ÉVIAN-TG

IL Y AVAIT, hier soir, sous les coups de 22 h 45, une atmosphère étrange dans ce stade Bonal silencieux, où l'on entendait là-bas les 800 supporters de l'Évian-TG célébrer leur maintien. Devant eux, les Cambon, Angoula, cadres de l'ETG depuis le National, ivres de joie, fêtaient leur troisième maintien de rang en L 1. Depuis plusieurs minutes, les fans haut-savoyards chantaient des « Et 1 et 2 et 3-0 » et des « On est en Ligue 1»...

À quelques mètres d'eux, abasourdi par cette incroyable claque (0-3), Jordan Ayew était en larmes. Cette fois, elles n'étaient pas de joie... Hervé Renard, lui, après avoir salué énergiquement au centre du terrain son vieil ennemi Pascal Dupraz (voir par ailleurs) et lui avoir glissé *« Je serai là l'année prochaine »*, saluait les virages de Bonal.

Mais treize ans après sa remontée en L 1, le FC Sochaux Montbéliard et ses 66 saisons dans l'élite savait qu'il n'en connaîtrait pas une 67e en août. Pour mesurer totalement la détresse du public doubiste, il fallait se référer à cette phrase de Renard la veille : *« L'espoir de ces dernières semaines est à la hauteur du désespoir qu'on avait suscité à une certaine époque. »*

Il faudra prendre du temps et analyser les raisons profondes de cette relégation sochalienne, menace quasi constante depuis sept saisons. Les ratés dans le recrutement et la revente systématique des jeunes talents sont des pistes de travail. Il faudra mesurer aussi les lourdes conséquences économiques de cette huitième relégation de l'histoire du FCSM en L 2. Et attendre les décisions du propriétaire historique, Peugeot.

Mais il ne faudra pas oublier non plus l'histoire assez incroyable de cette année 2014, qui aura vu cette équipe, au fil d'un parcours remarquable (29 points sur la phase retour), renouer avec un espoir logiquement disparu après une phase aller catastrophique. Mais les souvenirs ne pèseront sans doute pas grand-chose. Au moment d'analyser cette victoire implacable de l'Évian-TG, hier soir, reviendra peut-être dans les discussions le débat autour de l'impact sur les joueurs de la rencontre, mercredi, entre Hervé Renard et Jean-Michel Aulas, le président de l'OL. Et cette question légitime : a-t-elle eu une influence sur le mental sochalien ? Malgré ce timing assez catastrophique, on serait tenté de répondre par la négative. Mais clairement, elle a envoyé un mauvais signal.

HUIT MINUTES ONT SUFFI À L'ETG POUR CONCRÉTISER SA SUPÉRIORITÉ

Pascal Dupraz n'avait pas eu ces problèmes. Et l'entraîneur de l'ETG, en s'appuyant sur un schéma tactique en 4-4-1-1, qui avait été si efficace, cette saison, face au PSG (2-0, 4 décembre), Monaco (1-0, 29 mars) ou Lyon (2-1, 31 août), a parfaitement géré son duel avec Hervé Renard. Non, cette équipe haut-savoyarde, relégable à une seule reprise cette saison (au soir de la 3e journée), n'est certainement pas la plus spectaculaire de L 1, mais elle dispose d'un cœur, on l'a encore vu hier, à faire pâlir beaucoup de clubs de l'élite. Sur ce qu'elle a montré dans le Doubs, elle méritait sa place en L 1.

Le naufrage du FC Sochaux s'est construit au fil d'un scénario limpide. Dès les premiers instants, malgré le soutien d'un Bonal en fusion, qui revivait l'espace d'une soirée les ambiances des matches européens du début des années 2000, on sentit les Doubistes crispés, presque paralysés. Et le piège se referma rapidement. Particulièrement bien organisé et efficace dans ses sorties de balle, l'Évian-TG ne mit que huit minutes à concrétiser sa supériorité du soir. Sougou servait Wass, dont la reprise splendide battait Pelé (1-0). La suite ? Limpide, on le répète. Très peu inquiété, l'ETG s'assurait une soirée tranquille grâce à Aldo Angoula, à la réception d'un corner d'un Wass étincelant (2-0, 42e). L'espoir qui avait escorté toute l'année 2014 sochalienne ne réapparut pas en seconde période. Et Wass, sur un nouveau service de Sougou, venait conclure le cauchemar doubiste (3-0, 72e).

Dans son histoire, Sochaux n'a jamais passé plus de trois saisons de rang à l'étage inférieur (1995-1998). Voilà l'un de ses défis. Et ce matin, il n'a peut-être jamais semblé aussi immense.

HUGO DELOM

SOCHAUX : FERNANDEZ EN POLE ?

Jean Fernandez (59 ans), qui a entraîné Sochaux entre 1999 et 2002, succédera-t-il à Hervé Renard sur le banc doubiste la saison prochaine en L 2 ? Sans le nommer directement, l'ancien sélectionneur de la Zambie l'a en tout cas laissé entendre, hier soir, en conférence de presse. Depuis plusieurs semaines, les dirigeants sochaliens, au courant de la volonté de Renard de partir en fin de saison, s'étaient mis en quête d'un technicien expérimenté capable de s'appuyer sur les ressources du centre de formation. *« C'est l'une des possibilités, effectivement*, a confirmé dans la soirée Laurent Pernet, le président délégué du FC Sochaux. *On le connaît bien. »*

H. De.

NOTES DU MATCH

SOCHAUX ÉVIAN-TG

ARBITRE : M. TURPIN.
MI-TEMPS 0 2 - TEMPS AGRÉABLE. PELOUSE EN BON ÉTAT. 16 905 SPECTATEURS.

ENTRAÎNEUR : H. Renard.
BUTS: Aucun.
REMPLACEMENTS: **46e** : Proic par BAKAMBU. **67e** : Corchia par BOUKARI. **71e** : Bakambu par MAYUKA. **Non utilisés** : Poupin (g.), L. Zourma, Ilaimaharitra, Guebert.
CARTONS: **2 avertissements** : Proic (5e, coup de coude sur Wass), Sunzu (27e, semelle sur Bérigaud).

ENTRAÎNEUR : P. Dupraz.
BUTS: Wass (8e, 72e), A. Angoula (42e).
REMPLACEMENTS: **71e** : Tie Bi par D. KONÉ. **80e** : Wass par BOCCARA. **83e** : Bérigaud par RUBEN. **Non utilisés** : Laquait (g.), Mongongu, Barbosa, Nsikulu.
CARTON: **1 avertissement** : Tie Bi (65e, tirage de maillot sur J. Ayew).

BUTEURS ET PASSEUR

0-1 : WASS (8e, passe de Sougou)
0-2 : A. ANGOULA (42e)
0-3 : WASS (72e, passe de Sougou)

DUPRAZ : « NOS JOUEURS SAVENT LIRE »

Pascal Dupraz *(entraîneur de l'Évian-TG)* : *« J'ai pris quinze ans... Ce match s'est passé comme on l'espérait mais on a galéré. Sochaux nous a mis une grosse pression. On marque sur nos deux premières sorties. C'est ça les finales. Il y a une chose qui me gêne dans le foot moderne : on analyse, on dissèque, on prévoit tout à l'avance. Je ne m'en suis pas servi cette semaine, mais nos footballeurs savent lire. Ça les a sans doute galvanisés de savoir que toute la France du foot considérerait avant le coup d'envoi que l'ETG rejoindrait la L 2. Il faut féliciter nos adversaires et Hervé Renard. Je n'ai pas dégainé sur lui, je n'ai jamais dit que c'était un acteur. Il dit que j'ai des revolvers... Je suis un homme, j'ai le droit de dégoupiller parfois. »* **J. Ba.**

UN HOMME DANS LE MATCH

Wass, merci pour tout

Auteur d'un doublé, le meilleur Haut-Savoyard de la saison a offert le maintien à son club, qu'il devrait quitter cet été.

SOCHAUX – DE NOTRE ENVOYÉ SPÉCIAL

EN OUVRANT le score dès la huitième minute sur une reprise parfaite, Daniel Wass a vite dégagé le chemin du maintien pour l'Évian-TG. Pour le geste, une reprise parfaite sur un centre de Sougou, pour le symbole, de la part du meilleur élément de l'équipe haut-savoyarde cette saison, il est assez logique de voir le joueur danois offrir une quatrième saison en L 1 à son club. On le dira « joueur » car on ne sait plus trop comment le qualifier. Présenté comme un latéral droit à son arrivée à l'été 2011, il aura évolué latéral gauche, milieu droit, milieu gauche et, depuis deux mois, milieu axial derrière l'avant-centre. Partout, il aura étalé son talent protéiforme.

Hier encore, il a donné un aperçu de sa vaste palette. Après l'ouverture du score (8e), qui témoigne d'une technique sûre, il s'est posté en « piston de l'intérieur » et multiplié les allers-retours. Il faut gêner les relances sochaliennes ? Il est là, le plus souvent à zigzaguer entre les deux récupérateurs adverses ou aux abords de sa surface pour gratter un ballon qui traîne (17e). Il faut aller au mastic ? Il est encore là, dur au mal, jamais le dernier à aller au duel ou sans état d'âme au moment d'aller tirer un corner sous les huées et les boulettes de papier (41e). C'est d'ailleurs sur un de ses coups de pied arrêtés, une autre des cordes à son arc, qu'Angoula offrait le break à l'ETG (2-0, 42e). Il faut aller peser aux avant-postes pour tenter de plier définitivement l'affaire ? Il est toujours là, sifflé hors jeu (à tort) alors qu'il filait seul au but (52e), puis à la réception d'un nouveau centre de Sougou pour son neuvième but de la saison en Championnat (3-0, 72e).

Loué depuis son arrivée par son entraîneur, Pascal Dupraz, pour son attitude exemplaire, à l'entraînement comme en match, Wass devrait quitter l'Évian-TG cet été. Sous contrat jusqu'en juin 2016 mais déjà sollicité l'an dernier, le héros d'hier a fait part à ses dirigeants, il y a quelques semaines, de son intention d'aller trouver d'autres défis plus relevés. Au nom des services rendus depuis trois ans, il s'est vu accorder un bon de sortie sans discuter. Contre Sochaux, Dupraz l'a remplacé à dix minutes de la fin, l'occasion pour le Danois d'être chaleureusement acclamé par les 800 supporters haut-savoyards qui ont accompagné sa sortie en scandant son prénom. Une sortie par la grande porte **JOSÉ BARROSO**

passé…

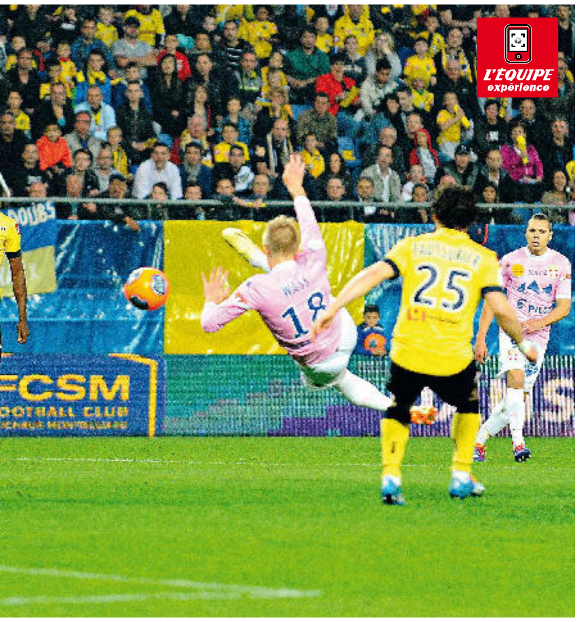

SOCHAUX, STADE AUGUSTE-BONAL, HIER. – 8e minute : Daniel Wass ouvre le score d'une reprise parfaite et lance idéalement la soirée de l'Évian-TG face à Sochaux.

Photos : Photo Alain Grosclaude et Mao/*L'Equipe*

L'ÉQUIPE expérience

Le meilleur de la Ligue 1 en réalité augmentée.

1. **TÉLÉCHARGEZ** gratuitement sur votre smartphone l'appli L'Équipe.fr (iOS et Android compatibles) ou, si vous l'avez déjà, effectuez la mise à jour. Allez dans l'onglet « Autres » et lancez « L'Équipe Expérience ».
2. **REPÉREZ ET VISEZ LES PHOTOS** dans le journal signalées par le logo « L'Équipe expérience ».
3. **DÉCOUVREZ** les meilleurs moments des matches du jour.

TOP

SOUGOU 7/10
Une soirée assez irrégulière pour l'attaquant, qui s'est certes vite sacrifié pour bloquer les montées de Marange. Il a surtout eu le grand mérite de faire preuve d'une précision redoutable sur ses deux centres décisifs pour Wass (1-0, 8e et 3-0, 73e), qui lui permettent de soigner ses stats (4 buts, 4 passes décisives).

A. ANGOULA 8/10
On connaissait son efficacité sur les coups de pied arrêtés mais, habituellement, c'est de la tête. Avant son but, du pied droit (2-0, 42e), il avait déjà lancé les bases d'un match énorme dans l'engagement et l'application. Très précieux pour couper les trajectoires sur les centres et les phases arrêtées adverses.

HANSEN 7/10
En début de seconde période, sa parade réflexe sur une tête de Contout a évité de remettre Sochaux dans le match (48e). Rassurant sur sa ligne mais aussi dans ses sorties aériennes, ce qui n'a pas toujours été le cas… Il termine la saison bien mieux qu'il ne l'avait commencée.

FLOP

MARANGE 3/10
Pas très à l'aise face à la percussion de Sougou, qui a toutefois vite joué plus bas, le latéral gauche doubiste a perdu un ballon crucial qui a amené l'ouverture du score de Wass pour l'ETG (0-1, 8e). Il a ensuite beaucoup centré mais avec une précision inégale. Sans compter ses difficultés à combiner.

SUNZU 3/10
Le défenseur central zambien a été méconnaissable de bout en bout. Grand artisan du retour sochalien depuis six mois, il est d'emblée apparu très fébrile, à l'image de son avertissement dès la 27e minute. Souvent en retard dans les duels et léger dans son placement, il a paru paralysé par l'enjeu. Cruel.

CONTOUT 3/10
Une soirée à son image : un engagement indiscutable mais des approximations qui ont fortement pénalisé les remontées de balle et les actions de son équipe dans la surface adverse. Il a très peu trouvé Ayew, ou cherché à le trouver, souvent par précipitation ou pour vouloir faire la décision seul. **J. Ba.**

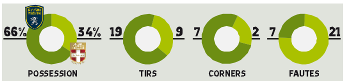

Monument déclassé

Porté par Peugeot, Sochaux a été l'un des promoteurs décisifs du professionnalisme en France dès les années 1930. C'est donc un club historique qui descend.

IL FUT UN TEMPS où le FC Sochaux était un peu le psg des années 1930. son financement n'était pas assuré par le qatar mais par l'industriel Peugeot. même en période de crise, peugeot ne tirait pas dans la même catégorie financière que les petits patrons et notables locaux qui jouaient les mécènes ailleurs. l'usine des automobiles peugeot, à sochaux, était en train de devenir le plus grand site industriel français. son implantation provoquait l'explosion démographique d'un petit village franc-comtois, devenu cité ouvrière.

Chez les Peugeot, où Jean-Pierre avait pris la direction de l'entreprise, on préférait voir les employés s'égayer en plein air et applaudir des champions que de s'échauffer l'esprit dans les estaminets à écouter des meneurs syndicaux. Ce n'était donc pas un hasard si c'est au pied des usines que serait construit le stade de la Forge, rebaptisé plus tard du nom d'Auguste-Bonal, tué par les Allemands. Pour emplir ce stade qui prendra la suite du Champ de Foire à partir de 1931, Jean-Pierre Peugeot fonde un club qui va rapidement s'imposer localement, aux dépens de l'AS Valentigney (finaliste de la Coupe de France en 1926). Il a très vite l'idée d'en faire une entreprise de spectacle sportif en même temps qu'un loisir pour ses ouvriers.

Dans ces années où les dirigeants du football et les médias s'interrogent sur la nécessité de créer en France un professionnalisme que le développement du sport-spectacle rend inéluctable, Peugeot donne à son club les moyens financiers permettant de bâtir une organisation de recrutements tous azimuts. Très vite, des joueurs de renom sont enrôlés, un entraîneur anglais engagé, un agent recruteur désigné pour aller chercher des joueurs en Europe centrale ou en Amérique du Sud.

DÉJÀ EN SON TEMPS UNE MULTINATIONALE

Sochaux est pro avant l'heure. Jean-Pierre Peugeot a même initié la création d'un tournoi auquel sont conviés les meilleurs clubs français. Le professionnalisme est en marche. Le club doubiste en est l'un des promoteurs décisifs. Son équipe sera l'un des premiers grands du Championnat de France, remportant le titre de champion en 1935 et 1938, la Coupe de France en 1937, et donnant à l'équipe de France de nombreux internationaux, comme Laurent Di Lorto ou Étienne Mattler, mais aussi des Bleus venus d'ailleurs, Roger Courtois et Max Lehmann les Franco-Suisses, Pedro Duhart et Hector Cazenave, deux Franco-Uruguayens, Miguel Lauri, franco-argentin. Le FC Sochaux était déjà une multinationale : parmi les vainqueurs de la Coupe 1937 contre Strasbourg (2-1), figuraient trois Suisses, un Hongrois, un Anglais, un Argentin, un Tchécoslovaque.

Et tout cela constitua une équipe dorée à faire rêver tout le football français de l'époque : ceux qui l'ont vue jouer en parleront longtemps avec des trémolos dans la voix, comme ceux qui, plus tard, penseront qu'on ne ferait jamais mieux que le grand Reims, le grand Saint-Étienne, le grand OM.

Sochaux connut ensuite des hauts (une demi-finale européenne en 1981, une victoire en Coupe de France 2007, une autre en Coupe de la Ligue en 2004) et des descentes plus ou moins prolongées en Division 2, dans les années 60 et 90 notamment.

Mais alors que d'autres clubs pionniers ont disparu dans les oubliettes (Sète, Roubaix, le Racing parisien, Antibes ou Fives), le FCSM est l'un des monuments du football français à avoir traversé les âges, avec pour compagnons anciens ceux de 1932, l'OM, Lille, Rennes, Nice et Metz, lequel peut témoigner que les déclins des grands clubs ne sont jamais définitifs.

DIDIER BRAUN

Renard : « Je sais que Sochaux reviendra »

« ON N'A PAS PRIS le match par le bon bout, a déclaré l'entraîneur sochalien. *On avait tous les ingrédients pour le faire. (…) Je n'ai pas vu une équipe crispée, j'ai vu une équipe qui avait du mal à se mettre en place. Il faut accepter la sanction et féliciter l'adversaire. On finit 7es de la phase retour, avec 29 points marqués. C'est un parcours exceptionnel mais ça ne suffit pas. On est partis de trop loin à la trêve. La seule chose que je peux dire, c'est que beaucoup de gens sont déçus dans le vestiaire. Ça m'ennuie pour eux. Ils ne le méritent pas. Il y a des gens superbes dans ce club. (…) C'est une soirée qui restera gravée à jamais dans ma mémoire. Et je sais que Sochaux reviendra en L 1. Était-ce mon dernier match ici ? Oui. C'était bien cadré dans ma tête depuis trois mois. Ma décision était prise. C'est difficile de vivre des situations où il faut se battre pour le maintien comme ça, avec des moyens moins importants. Il faudrait que le club ait un peu de moyens. Mais l'argent, on ne le fabrique pas.»* **H. De.**

Dupraz-Renard, l'explication

C'ÉTAIT LE face-à-face attendu, après des mois d'invectives par médias interposés. Il était 20 h 58 hier et l'entraîneur de Sochaux, Hervé Renard, veste noire et chemise blanche, entrait le premier sur la pelouse de Bonal. Pascal Dupraz, le technicien de l'Évian-TG, qui n'avait pas reconnu la pelouse auparavant, apparaissait quelques secondes plus tard. Pas un regard entre les deux techniciens, jusqu'à cette poignée de mains réglementaire. Elle fut froide, voire glaciale. Devant un arbitre, Clément Turpin, décontracté, Dupraz, visage fermé, écharpe rouge de Croix de Savoie serrée dans la main gauche se rapprocha, hocha la tête et chercha le regard de son homologue. Il ne l'obtint pas. Mais au coup de sifflet final, les deux hommes, à l'initiative de Renard, venu rejoindre Dupraz au milieu du terrain, ont échangé pendant de longues secondes sous le regard des caméras. *« On se connaît peu*, a ensuite commenté Dupraz au micro de Canal +. *Il a dégainé le premier. Après, je suis un réactif. Mais je lui ai dit bravo car Sochaux nous a donné beaucoup de fil à retordre* (en fin de saison). *J'étais simplement surpris, irrité de voir Hervé dire qu'il voulait disputer une finale contre nous. Mais voilà, clap de fin. » « On a aussi parlé du passé*, a ajouté Renard. *Maintenant, on est amis, c'est bien. »* On ne jurerait pas qu'il n'y avait pas un peu d'ironie dans le ton de sa voix… **H. De.**

SAINT-ÉTIENNE 3 | 1 AC AJACCIO
ARBITRE : M. LANNOY.
MI-TEMPS 2 0 - TEMPS DOUX. PELOUSE MÉDIOCRE. 37 201 SPECTATEURS.

ENTRAÎNEUR : C. Galtier.	ENTRAÎNEUR : C. Bracconi.
BUTS	**BUT**
Perrin (19e, 77e), Erding (35e).	Baradji (90e + 1).
REMPLACEMENTS	**REMPLACEMENTS**
64e : Tabanou par COHADE. **74e** : Brison par F. POGBA. **84e** : Corgnet par BRANDAO. **Non utilisés** : Moulin (g.), Baysse, Diomande, Hamouma.	**59e** : C. Gonçalvès par TONUCCI. **70e** : Pedretti par BARADJI. **Non utilisés** : Sollacaro (g.), Bonnart.
CARTONS	**CARTONS**
Aucun carton.	Aucun carton.

PARIS-SG 4 | 0 MONTPELLIER
ARBITRE : M. DUHAMEL.
MI-TEMPS 2 0 - TEMPS BEAU. PELOUSE EN TRÈS BON ÉTAT. 46 206 SPECTATEURS.

ENTRAÎNEUR : L. Blanc.	ENTRAÎNEUR : R. Courbis.
BUTS	**BUTS**
Lavezzi (2e), Ibrahimovic (20e), Lucas (49e), Rabiot (88e).	aucun.
REMPLACEMENTS	**REMPLACEMENTS**
62e : Thiago Motta par MATUIDI, Lavezzi par COMAN et Ibrahimovic par MÉNEZ. **Non utilisés** : Maignan (g.), Z. Camara, Verratti, Ongenda.	**46e** : Bocaly par JEBBOUR (**note : 4**) et Saihi par MOUNIER (**note : 4**). **75e** : Sanson par J. MARVEAUX. **Non utilisés** : Pionnier (g.), El-Kaoutari, Deplagne, Deza.
CARTONS	**CARTON**
Aucun.	**1 avertissement** : Hilton (36e, jeu dur sur Lavezzi).

MARSEILLE 1 | 0 GUINGAMP
ARBITRE : M. DELERUE.
MI-TEMPS 0 0 - TEMPS AGRÉABLE. PELOUSE CORRECTE. 36 020 SPECTATEURS.

ENTRAÎNEUR : J. Anigo.	ENTRAÎNEUR : J. Gourvennec.
BUT	**BUTS**
A. Ayew (51e).	Aucun.
REMPLACEMENTS	**REMPLACEMENTS**
23e : Mandanda (cap.) par B. SAMBA (note : 5). **74e** : Thauvin par PAYET. **80e** : Valbuena par IMBULA. **Non utilisés** : Fanni, Lucas Mendes, Ben. Mendy, Lemina.	**57e** : Sankharé par DOS SANTOS. **65e** : Mandanne par MA. DEMBÉLÉ. **77e** : Langil par BÈGUE. **Non utilisés** : Ndy Assembé (g.), Babiloni, Alioui.
CARTONS	**CARTON**
Aucun carton.	**1 avertissement** : Sankharé (53e, jeu dur sur Valbuena).

Lille enchanté

Grâce à son succès à Lorient, le LOSC a conservé sa 3e place et se qualifie pour le 3e tour préliminaire de la Ligue des champions.

LORIENT 1 – 4 LILLE (mi-temps : 1-1) ★★★★

LORIENT (MORBIHAN)
DE NOTRE ENVOYÉ SPÉCIAL

UN MOUSTOIR pour essuyer leurs larmes. Celles du bonheur, cette fois, pour des Lillois qui ont quitté le stade de Lorient, hier soir, sur un succès qui, en tant que troisièmes, les qualifie pour le 3e tour préliminaire de la Ligue des champions. Car on se souvient que, quatre ans plus tôt, dans un cas de figure similaire, ils étaient repartis du Morbihan sur une ultime défaite (1-2) et, subséquemment, la perte de ce rang.

Le scénario de ce match fut donc complètement différent et ce résultat logique permet au LOSC de conserver ses deux points d'avance sur Saint-Étienne, dont le succès contre l'AC Ajaccio était attendu et se confirma (3-1). Il n'avait donc pas d'autre choix que de l'emporter à Lorient. Ce qui fut fait, et bien fait, même si l'ouverture du score adverse de Jérémie Aliadière (0-1, 22e) le mit dans une position inconfortable, d'autant que les Verts venaient juste de marquer.

Si les Lillois se sont fait un peu peur, c'est déjà parce qu'ils ne sont pas parvenus à ne pas encaisser de but, comme c'est le cas quasi systématiquement ce printemps. Ensuite, c'est parce qu'ils mirent un peu trop de temps à concrétiser leur supériorité technique. René Girard était pourtant resté fidèle à son schéma préférentiel, un 4-4-2 avec un milieu en losange. Mais, en l'absence de Marvin Martin (suspendu, mais en tribune), c'est Florent Balmont qui occupait sa pointe haute.

DOUBLÉ DE KALOU

Les Lillois furent néanmoins assez rapidement récompensés par une égalisation de Salomon Kalou, esseulé dans la surface (1-1, 32e). L'international ivoirien aurait même dû être récompensé d'un penalty dans le temps additionnel de la première période, quand Grégory Bourillon venait le tacler à retardement dans la surface, commettant une faute indiscutable. Penalty ? Pas pour l'arbitre, Nicolas Rainville, qui préférait avertir l'attaquant (45e + 1).

On aurait certainement parlé durant longtemps, dans le Nord, de cette action si le LOSC n'avait pas totalement maîtrisé la suite des événements. Il le dut à la fois à un collectif solide, au talent de sa paire d'attaquants et aux errements du gardien de Lorient. C'est d'abord Nolan Roux qui profitait d'une sortie manquée de Fabien Audard pour marquer de la tête sur un centre de Balmont (2-1, 52e). Puis, sur un service du même côté droit de Roux, Audard était encore trop court, ce qui profitait à Kalou, plus prompt que Maxime Baca, pour un doublé, son 16e but en L 1, cette saison (3-1, 65e). Enfin, Divock Origi centrait pour... Grégory Bourillon, qui marquait contre son camp (4-1, 90e + 2). Et voilà comment les Lillois assuraient une troisième place, méritée sur l'ensemble du Championnat. Ils étaient, en effet, montés sur le podium au soir du 9e acte, le 5 octobre dernier, sans jamais en tomber, s'offrant même la place de dauphin du PSG l'espace de quelques journées (de la 12e à la 16e).

Mais un nul à Bastia (1-1, le 2 mai) et une défaite à domicile contre le champion parisien (1-3), il y a huit jours, avaient ralenti son rythme dans le sprint final et fait passer son avance sur Saint-Étienne de sept à deux points. Ils ont donc réussi à les conserver. Il leur reste maintenant à retrouver la Ligue des champions, celle qu'ils avaient fréquentée pour la dernière fois en 2012.

À l'époque, les Nordistes avaient dû passer par le barrage. Cette fois, contraints d'entrer en lice encore plus tôt, ils disputeront d'abord le 3e tour préliminaire, avec un match aller fin juillet (29 ou 30). Leur saison commencera plus tôt que prévu. Comme ils l'avaient espéré, surtout.

FRANCK LE DORZE

LORIENT, STADE DU MOUSTOIR, HIER. – Vincent Enyeama, qualifié pour le troisième tour préliminaire de la Ligue des champions, a le sourire. Jérémie Aliadière, buteur mais battu, aussi. Photo Bernard Le Bars/*L'Équipe*

Gourcuff, tout en sobriété

Les adieux de l'emblématique entraîneur lorientais se sont déroulés comme il le voulait, sans exubérance.

LORIENT –
DE NOTRE ENVOYÉ SPÉCIAL

ON RÊVE FORCÉMENT mieux qu'une lourde défaite sur son terrain pour célébrer des adieux, mais l'œuvre de Christian Gourcuff à Lorient est trop profonde pour souffrir d'une conclusion malheureuse. Sa saison, la dernière après vingt-cinq ans sur le banc breton (1982-1986, 1991-2001 et depuis 2003) n'a de toute façon jamais été idéale, puisqu'elle a été traversée par le conflit avec son président, Loïc Féry. Depuis septembre, les relations entre les deux hommes ne se sont jamais apaisées et hier soir, au bord de la pelouse où s'échauffaient ses joueurs, Gourcuff confiait dans un sourire qu'il n'avait pas croisé son patron, arrivé à Lorient la veille. L'entraîneur préférait serrer des mains, prendre des photos avec les supporters. Souriant, il voulait savourer sa dernière soirée lorientaise, saluée par une banderole à son effigie et d'autres de remerciements. Aucune ne provenait des ultras, guère attachés à l'icône qui n'apprécie pas non plus cette frange de supporters dont l'exubérance lui ressemble si peu. Au coup de sifflet final, alors que son nom était enfin scandé par des tribunes restées discrètes jusque-là, Gourcuff n'a pas abandonné cette discrétion légendaire. Son tour d'honneur, rythmé par des applaudissements, s'est ainsi réduit à quelques pas... « *Si on avait gagné 4-1, j'aurais été plus loin dans mon tour d'honneur*, souriait celui qui ne s'est pas prêté aux festivités organisées par le club. *L'hommage du public me fait chaud au cœur car c'est quelque chose de vrai, de spontané. Il n'y avait pas de show à l'américaine, c'était sobre et vrai.* » À l'image de son émotion.

A. Cl.

LORIENT, STADE DU MOUSTOIR, HIER. – À l'issue de son dernier match sur le banc du FCL, Christian Gourcuff est allé saluer rapidement le public. Photo Bernard Le Bars/*L'Équipe*

70
LILLE FINIT AVEC 70 POINTS ou plus pour la 4e fois lors des 5 dernières saisons de Ligue 1. Seule exception : ses 62 points lors du précédent exercice.

7
LILLE BOUCLE SA 7e SAISON D'AFFILÉE dans le top 7 de la Ligue 1.

1
LILLE N'A PERDU QU'UN SEUL DE SES 15 DERNIERS MATCHES de L 1 (8 victoires, 6 nuls), c'était face au PSG (1-3).
Opta

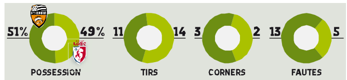

TOP

KALOU 8/10
Auteur d'un beau coup franc sur le poteau (5e), l'Ivoirien a vite oublié ce manque de réussite. Tranquille pour contrôler le ballon et se retourner, il a égalisé (1-1, 32e) avant d'être averti pour simulation alors qu'il pouvait bénéficier d'un penalty (45e + 1). Il a soulagé les Lillois en étalant ses capacités techniques et en marquant le troisième but, à l'affût derrière Audard (3-1, 65e).

ROUX 8/10
Audard lui avait parfaitement facilité la tâche et l'attaquant a su en profiter en s'appliquant pour placer sa tête au deuxième poteau (2-1, 52e). Son bilan n'avait pas besoin de ce but heureux pour être satisfaisant, car il est aussi agrémenté d'une passe décisive pour Kalou (32e) et d'un centre à l'origine du troisième but lillois (65e).

BASA 7/10
Avec Kjaer, qui s'est aussi fait remarquer sur coup franc (39e), il a parfaitement contrôlé les menaces lorientaises et a contré quelques ballons chauds. Son aisance et sa solidité ont été une garantie, même quand les Lillois étaient menés. Toujours sérieux et solide.

FLOP

AUDARD 2/10
Il est d'abord bien sorti devant Delaplace (11e) et a repoussé le coup franc contré de Kjaer (39e). Mais sa seconde période est un cauchemar. Son évaluation catastrophique du centre de Balmont a offert le but à Roux, face à une cage vide (1-2, 52e), et deux nouvelles sorties ratées ont donné le troisième à Kalou (1-3, 65e) et le quatrième à... Bourillon (1-4, 90e + 2).

ECUELE MANGA 4/10
D'emblée averti pour un tacle sur Delaplace qui trahissait son retard (4e), le défenseur n'a jamais diffusé la sérénité qu'on attend de lui. Plusieurs erreurs d'appréciation qui ont profité aux Lillois et des relances trop souvent imprécises.

ABOUBAKAR 4/10
Le dernier match du Camerounais n'a pas été à l'image de sa brillante saison, ponctuée par seize buts. Il n'a jamais été en mesure d'en ajouter un hier soir, à l'exception d'une frappe dans les bras d'Enyeama (26e). Son association avec Aliadière a manqué de coordination et il s'est perdu dans des gestes trop compliqués.

ANTHONY CLÉMENT

BUTEURS ET PASSEURS
1-0 : ALIADIÈRE (22e, passe de Lautoa)
1-1 : KALOU (32e, passe de Roux)
1-2 : ROUX (52e, passe de Balmont)
1-3 : KALOU (65e)
1-4 : BOURILLON (90e + 2, c.s.c.)

« Un beau pied de nez »

RENÉ GIRARD, l'entraîneur lillois, se félicitait que son équipe, réputée défensive, termine la saison en inscrivant quatre buts.

« L'OBJECTIF est donc rempli ?
– Ça a été une belle lutte jusqu'au bout, ce n'était pas facile. On savait ce qu'il fallait faire mais les débats n'étaient pas très bien engagés. Après, c'est un match à l'image de la saison. On a été costauds, on y a cru jusqu'au bout. Je suis très fier de mes garçons. Je n'ai pas vu passer ces dix mois, ça a été une saison extraordinaire. Il y a eu des moments plus difficiles en janvier et février, mais il y a des choses qui ne trompent pas, comme l'adhésion du groupe.

Qu'avez-vous dit à la pause ?
– Il fallait faire quelques réglages. On s'était procuré des occasions mais il y avait un manque d'application dans la surface de réparation, même si on était dans l'esprit. On a égalisé et on a déroulé.

On a marqué quatre buts pour la première fois de le saison. C'est un beau pied de nez à nos détracteurs.

Qu'avez-vous pensé de Kalou ?
– Il y a ce match mais ça fait quatre, cinq journées qu'il est exceptionnel. Quand il prend le ballon, ce n'est plus pareil, il met le feu, l'adversaire se demande ce qu'il va faire. Il finit à seize buts, et son esprit nous bluffe. J'aimerais bien le conserver mais ça va être dur... Je voudrais aussi tirer un coup de chapeau à Christian (*Gourcuff*). Il a laissé pas mal de sueur ici et la plus belle récompense, c'est ce que je lui ai dit, ce sont les gens qui n'oublient pas ce qui est fait. »

A. Cl.

Landreau, la fin d'une histoire

Le 2 octobre 1996, alors à Nantes, le gardien avait commencé par un 0-0 à Furiani. Hier, avec Bastia, il a achevé sa carrière sur un autre 0-0, contre les Canaris.

BASTIA 0 – 0 NANTES ★★

FURIANI (HAUTE-CORSE)
DE NOTRE ENVOYÉ SPÉCIAL

VOILÀ, C'EST FINI. On ne reverra plus Mickaël Landreau porter le maillot d'un club professionnel. Hier, face à Nantes, son club formateur, celui qui l'a lancé dans le monde des grands le 2 octobre 1996 contre Bastia (0-0), le gardien (35 ans) a disputé son dernier match, le 618e. Avec deux arrêts à effectuer, ce ne fut pas le plus complexe de sa longue carrière.

À la 58e minute, il alla vite au sol pour repousser d'une main droite ferme un tir de Bangoura. Puis à la 73e, il récidiva pour sortir un tir d'Aristeguieta. « Je suis content de ne pas avoir pris de but. Ce n'était pas simple de préparer ce match avec une telle effervescence, glissait Landreau. Je finis sur un 0-0, comme lors de mon premier match. Ça devait se terminer comme cela. J'ai une chance exceptionnelle d'avoir vécu cette saison. Mercredi, je retrouve Clairefontaine pour préparer le Coupe du monde, en espérant vivre une belle aventure avec le groupe. Donc, je ne suis pas encore à la retraite. »
De cette soirée qui s'est achevée sur un 0-0 de fin de saison, on retiendra surtout l'hommage que Furiani, les dirigeants bastiais et les joueurs des deux équipes ont rendu avant le match aux héros du jour. Autre futur jeune retraité, le milieu Julien Sablé (33 ans), qui va rejoindre le centre de formation de Saint-Étienne, fut fêté lui aussi. Tout comme Landreau, il eut le droit à son entrée en solitaire avant le coup d'envoi, à sa haie d'honneur et à son maillot souvenir.

Au coup de sifflet final, l'international français se dirigea tranquillement vers Cissé, déçu d'avoir raté une énorme occasion (86e), puis il alla saluer Frédéric Hantz, l'autre grand personnage de cette douce soirée de mai. Après quatre années passées au club, l'entraîneur, qui a conduit le Sporting du National à la L 1, a décidé d'arrêter l'aventure.

Quelques minutes après la fin du match, le technicien réapparut sur la pelouse pour entamer un tour d'honneur, avec l'effectif et les membres de son staff. Très ému, Hantz s'arrêta un peu plus longtemps devant la tribune Sud qui avait déployé une énorme banderole à son effigie.

Dans quelques jours, il connaîtra le nom de son successeur. Et Landreau, le sien. Ce sera peut-être Guillermo Ochoa, l'Ajaccien.

GUILLAUME DUFY

FURIANI (Haute-Corse), STADE ARMAND-CESARI, HIER. – Mickaël Landreau et Frédéric Hantz, le gardien et l'entraîneur bastiais, émus pour leur dernière apparition avec le Sporting). Photo Laurent Argueyrolles/*L'Équipe*

TOP

PALMIERI *(BASTIA)* 7/10
Très en jambes en cette fin de saison, le latéral gauche de Bastia a énormément pesé hier soir. Porté vers l'avant, il a multiplié les courses et les centres de qualité, notamment en première période. Malgré cette débauche offensive, il conserva assez d'énergie pour contenir Gakpé.

FLOP

I. BANGOURA *(NANTES)* 3 /10
Son association avec Aristeguieta en attaque ne fut pas une franche réussite. Jamais dans le bon tempo, marchant sur les pieds du Vénézuélien, il manqua aussi de justesse tactique. Il devra effectuer plus d'efforts la saison prochaine car une partie du potentiel offensif du FC Nantes reposera sur ses épaules.

G. D.

En Europe, et sans regrets

Les Verts ont rempli leur part du contrat en battant Ajaccio hier soir. Mais comme Lille a gagné également, ils disputeront « seulement » le barrage de la Ligue Europa.

SAINT-ÉTIENNE 3 (2) – 1 (0) AC AJACCIO

SAINT-ÉTIENNE, DE NOTRE ENVOYÉ SPÉCIAL

★★★★☆☆

LES PETITS hommes verts vont de nouveau se frotter à l'Europe la saison prochaine. Cela ne faisait plus aucun doute depuis plusieurs semaines. Mais à dire vrai, ce n'était pas de barrage de Ligue Europa dont rêvaient les 37 201 supporters qui s'étaient massés dans le Chaudron hier soir. C'était bien de Ligue des champions, la grande, la vraie, cette C1 grâce à laquelle ils ont fait chavirer le cœur des Français dans les années soixante-dix.

Encore impensable il y a à peine huit jours de cela, le rêve est devenu réalité l'espace de trente-trois minutes, de la 19e, quand Perrin ouvrit le score, jusqu'à la 52e, quand Nolan Roux inscrivit le deuxième but de Lille à Lorient. Les Verts ne disputeront donc pas le troisième tour préliminaire d'une Ligue des champions que la bande à Michel Platini avait tristement quittée à Berlin, le 1er septembre 1981 (0-2, aller : 1-1, face au Dynamo).

Il ne s'agit toutefois pas d'un échec. Parce que les Verts ont rempli leur part du contrat en battant Ajaccio et parce qu'ils n'avaient pas leur destin entre leurs pieds au coup d'envoi. Ils finissent quatrièmes ? Logique, ils occupent cette place depuis le 15 décembre, soit vingt journées. La troisième place reste donc la propriété de Lille, son habituel locataire cette saison.

GALTIER VA-T-IL RESTER ?

En terminant au pied du podium, Saint-Étienne a confirmé sa progression. Christophe Galtier, dont le nom a longuement été scandé avant le coup d'envoi avant qu'il ne rentre au vestiaire, à deux minutes de la fin, a fait passer l'ASSE de la 17e à la quatrième place, en quatre ans et demi. À charge désormais pour ses dirigeants de convaincre leur entraîneur de rester. Une entrevue est prévue en début de semaine. Du côté de l'ASSE, on se montre confiant. Du côté de Galtier, on s'interroge encore (voir par ailleurs).

Le suspense ne devrait pas durer longtemps. Celui de ce match ne s'est pas éternisé non plus. Si les Ajacciens étaient venus seulement à quinze, ils avaient emmené leur gros cœur. À l'image de Faty obligeant Ruffier à se détendre (10e), ce fut tout à leur honneur. Mais pas suffisant pour jouer les gâcheurs de fête plus de vingt minutes. C'est le moment que choisit Gradel pour déposer le ballon sur la tête de Perrin (1-0). Tout un symbole. Entre son élection par ses pairs dans le onze type de la L 1, dimanche passé, et sa première sélection comme réserviste dans la liste de Didier Deschamps mardi, le capitaine des Verts a décidément vécu la semaine la plus dingue de sa carrière.

L'ambiance le devint franchement un peu plus tard, quand Lorient ouvrit le score face à Lille. Les yeux tantôt rivés sur la pelouse, tantôt sur leurs smartphones, les supporters restèrent soudain sans voix en apprenant l'égalisation de Lille, puis son deuxième et troisième but au Moustoir. Entre-temps Erding, qui avait buté deux fois sur Ochoa (6e et 26e), avait fait ce qu'il fallait en doublant la mise du droit, toujours sur un centre de Gradel (35e, 2-0), encore à l'origine du corner qui permit à Perrin de s'offrir un doublé du droit (77e, 3-0). L'Ivoirien fut moins en réussite en trouvant le poteau droit sur un penalty provoqué par Erding (83e). Ruffier non plus, qui fut battu par Baradji (90e + 1, 3-1). Cette dernière fausse note n'empêcha pas les Verts de revenir sur un terrain envahi au coup de sifflet final. Ils y ont reçu une acclamation méritée de leurs supporters, qui ont déjà hâte de voir démarrer la saison prochaine.

BERNARD LIONS

BUTEURS ET PASSEURS

1-0 : PERRIN (19e, passe de Gradel)
2-0 : ERDING (35e, passe de Gradel)
3-0 : PERRIN (77e)
3-1 : BARADJI (90e + 1)

GALTIER : « JE N'AI PAS DE PLAN DE CARRIÈRE »

Christophe GALTIER *(entraîneur de Saint-Étienne)* : « *Ce soir* (hier), *on a bien fait les choses et au final on n'a pas de regrets. J'ai le sentiment que nous avons réalisé une saison extraordinaire : avec beaucoup de victoires, une quatrième place et une qualification pour le barrage de l'Europa League. Je ne tire pas un bilan qui annonce mon départ. Me concernant, il va y avoir des discussions avec mes dirigeants. Je vais faire le point, mais je n'ai pas de plan de carrière, je verrai les choses tranquillement* ». – **R. B.**

SAINT-ÉTIENNE, STADE GEOFFROY-GUICHARD, HIER. – Loïc Perrin, buteur hier, et les Verts partagent leur joie avec leur public. Photo Alex Martin/*L'Équipe*

20

LE NOMBRE DE VICTOIRES DES VERTS CETTE SAISON EN L 1.

Leur meilleur total dans l'élite depuis 1981-1982 (22 succès). Ils retrouvent aussi le podium pour la première fois depuis cette saison-là : il y a 32 ans, Michel Platini et ses partenaires stéphanois avaient fini deuxièmes.

HINAULT ET MERAD EN TRIBUNE. – Pour ce dernier match de la saison, Bernard Hinault était l'invité de Roland Romeyer. L'ancien coureur cycliste et le président du directoire de l'ASSE ont rallié le stade Geoffroy-Guichard en tandem, depuis la gare de Châteaucreux. Une opération visant à promouvoir le prochain Tour de France, qui passera par Saint-Étienne le 17 juillet. Présent aussi en tribune, le comédien et fan des Verts, Kad Merad. **B. Li.**

TOP

GRADEL 8/10
Sa vitesse et son impact dans le couloir droit ont mis au supplice la défense, à commencer par Diarra et Leca. Impliqué sur la majorité des buts des Verts sur la phase retour de la Ligue 1, il l'a été sur les trois hier soir, distillant notamment deux passes décisives à destination de Perrin (1-0, 19e) et Erding (2-0, 35e). Seule ombre au tableau, ce penalty envoyé sur le poteau (83e).

PERRIN 8/10
Sur un centre de Gradel, il est monté très haut entre Perozo et Hengbart, pour aller décocher une tête magistrale qui trompait Ochoa (19e), puis a inscrit un doublé (3-0, 77e) après un cafouillage de la défense corse. Le capitaine des Verts, qui figure parmi les réservistes sur la liste de Didier Deschamps pour la Coupe du monde, vit une fin de saison exceptionnelle.

ERDING 7/10
Le Turc est l'homme de la seconde partie de saison des Verts. Intenable tout au long de la rencontre, il a multiplié les courses et les appels dans la surface, toujours difficiles à lire pour ceux qui étaient à son marquage. Après trois tentatives repoussées par Ochoa (10e, 19e, 26e), l'ancien Parisien a inscrit le deuxième but stéphanois (35e) d'une jolie frappe du droit.

FLOP

PEROZO 3/10
Une soirée à oublier pour le défenseur central vénézuélien, qui a souffert face au mouvement permanent des attaquants adverses. Son erreur de marquage a notamment permis à Perrin d'ouvrir le score (19e). Le reste de la soirée n'a d'ailleurs pas été plus concluant, à l'image du troisième but (77e).

S. DIARRA 3/10
Dans un rôle ingrat, où il devait défendre sur le remuant Gradel et avait en même temps toute latitude pour apporter son soutien en attaque, il est beaucoup monté sans succès. Surtout, l'ex-Lorientais a été pris dans son dos par ce même Gradel sur le deuxième but (35e), avant d'être absent sur l'action du penalty (82e).

TALLO 4/10
Aligné seul en pointe dans une équipe à vocation très défensive, l'attaquant corse n'a évidemment pas eu l'occasion de se mettre en valeur. Souvent isolé au milieu de la défense de l'ASSE, il n'est jamais parvenu à la déstabiliser. Le jeune Ivoirien (21 ans) a fini le match plutôt emprunté.

RENAUD BOUREL

	POSSESSION	TIRS	CORNERS	FAUTES
Saint-Étienne	53%	14	2	12
AC Ajaccio	47%	8	3	19

Ben Yedder a soigné ses stats

L'attaquant toulousain, auteur d'un triplé, finit la saison avec 16 buts en L 1, un de plus qu'en 2012-2013.

TOULOUSE 3 (2) – 1 (0) VALENCIENNES

TOULOUSE, DE NOTRE ENVOYÉ SPÉCIAL

★★★☆☆☆

APRÈS huit ans dans l'élite, Valenciennes, relégué officiellement depuis début mai, a quitté la Ligue 1 sur une vingt-troisième défaite cette saison, à Toulouse (1-5). La tête en vacances, VA a commencé à jouer en seconde période (frappe de Da Silva sur le montant, 51e, but de la tête de Le Tallec, 87e). Le TFC n'a donc pas vraiment eu à se forcer pour remporter ce match, où le duo Ben Yedder-Braithwaite s'est distingué, au cœur d'une défense nordiste très permissive au marquage. Le premier a soigné ses statistiques en ouvrant le score sur un service de son compère en attaque (1-0, 30e). Le Danois, accroché par Rose, a ensuite obtenu un penalty, transformé par Ben Yedder (2-0, 45e), auteur d'un triplé en fin de match (3-1, 90e). L'ex-international Espoirs, quinze buts la saison dernière, fait donc mieux en terminant celle-ci avec seize réalisations.

Au cœur d'une soirée sans enjeu, le public toulousain avait quelques messages à faire passer, alors que son équipe restait sur huit matches sans victoire. Le kop des « Indians » a déployé plusieurs banderoles. Une adressée aux joueurs et aux dirigeants, pour souligner le manque d'ambition du club, qui finit 9e : « *Les années passent et les saisons se terminent toujours en mars* ». Une autre était plus personnalisée : « *Merci pour tout Jo* (Zebina), *les attaquants de Ligue 1 te regretteront* ». Même s'il a été applaudi ensuite en seconde période, le défenseur toulousain (35 ans), qui quittera le TFC à l'issue de cette saison, méritait une sortie plus classe.

V. G.

BUTEURS ET PASSEURS :

1-0 : BEN YEDDER (30e, passe de Braithwaite)
2-0 : BEN YEDDER (45e, s.p.)
2-1 : LE TALLEC (87e, passe de Masuaku)
3-1 : BEN YEDDER (90e + 1, passe de Veskovac)

DISRUPTIVE BY DESIGN*

Eyesbade® 1984

Frogskins® 1985

En 1984, nous avons créé une lunette de soleil qui a changé la face du milieu du sport. 30 ans après, nous créons encore des produits dont les gens ne savaient pas qu'ils avaient besoin : **LA COLLECTION HÉRITAGE**

RazorBlades® 1987

OAKLEY

©2014 Oakley Icon, oakley.com *UN DESIGN PROVOCATEUR

Le bonheur au bout de la fatigue

Sur les genoux, Lyon a accroché courageusement à Nice une dix-huitième qualification européenne d'affilée, qui récompense son attitude et ses intentions en 2014.

NICE 0 – 1 LYON

NICE
DE NOTRE ENVOYÉ SPÉCIAL

AU BOUT de son soixante et unième match d'une saison comme un marathon, doublé d'un combat contre les blessures et des faits d'arbitrage peu favorables, il aurait été cruel et vaguement injuste que l'Olympique Lyonnais ne vienne pas s'asseoir sur un strapontin européen. Il est loin de son trône passé, le podium lui a nettement échappé, mais cette cinquième place, sa plus mauvaise position du XXIe siècle, s'envisage aux yeux des supporters rhodaniens comme un petit bonheur de fin de saison, à la mesure de la mutation financière et sportive que traverse l'OL. Et cette dix-huitième qualification européenne d'affilée garantit la présence en Ligue Europa d'un club français qui disputera l'épreuve sans économie.

Les Lyonnais, pourtant, n'ont pas fait les fiers, hier soir, à Nice. Ils ont su marquer très tôt dans le match, sur une belle tête de Koné reprenant un coup franc de Grenier (6e), ce qui signifie qu'ils ont dû attendre longtemps avant de souffler un grand coup. Considérant le déchet technique extrême des Niçois, l'OL aurait dû plier l'affaire en première période, mais Bafétimbi Gomis était dans une sale soirée, affichant une précision inversement proportionnelle à sa gourmandise. Au-delà des deux ou trois situations favorables en première période, c'est surtout son duel perdu face à Hassen malgré deux tentatives (46e), à la reprise, qui aurait pu mettre l'OL dans de sales draps.

Pendant que Lacazette connaissait une alerte au genou qui l'obligeait à sortir (52e) et qu'il faudra éclaircir, alors qu'il s'apprête à rejoindre la préparation de l'équipe de France à titre de réserviste, l'OL a pesé par un coup franc de Grenier difficilement repoussé par Hassen (70e). Mais c'est tout, et c'est peu. Progressivement, les Niçois ont gagné tous les duels, les Lyonnais ont perdu trop de ballons, et l'association tardive de Maupay et de Cvitanich a plongé les Gones dans quelques tourments pour finir. Toutefois, Maupay a manqué deux très grosses occasions (74e, 76e), et c'est ainsi que Lyon a survécu, en finissant dans un 4-2-3-1 qui lui permettait de mieux fermer les côtés et de secourir Zeffane, qui a moins bien fini qu'il n'avait commencé.

GARDE FINIT SUR UN CARTON ROUGE

La soirée a scellé deux étonnants destins d'entraîneur. Claude Puel, quatrième la saison dernière avec les Niçois, termine 2013-2014 à une dix-septième place qui est la plus mauvaise de toute sa carrière sur le banc. Le syndrome du nouveau stade a encore frappé, en même temps qu'une certaine logique de reconstruction : en attendant sa vente, la vraie place de l'OGCN se situe probablement entre ces deux classements, entre ces deux extrêmes, pour un club qui possède ces ressources.

Rémi Garde, lui, a fini la soirée dans le couloir du vestiaire, expulsé logiquement par M. Ennjimi après avoir touché le bras du quatrième arbitre pour une contestation. S'il est suspendu pour les premiers matches de la saison prochaine, cela ne le gênera pas beaucoup : il sera probablement sous le soleil de la Corse, dans sa maison où le téléphone ne passe pas. Il a dit au revoir à l'OL, hier soir. Comme Gomis. Comme Briand. Comme Malbranque, peut-être, dont le crépuscule est brillant et qui n'aura pas de mal à trouver un club si l'OL favorise plutôt ses jeunes. Pour Gonalons, Lacazette et Grenier, il faudra attendre. Mais les pages qui se tournent aussi vite ne favoriseront pas le travail du prochain entraîneur.

Le bilan des trois saisons de Garde se monte à trois qualifications européennes, trois finales au Stade de France, dont la Coupe de France 2012 remportée face à Quevilly (1-0), et personne ne peut s'étonner que ce cycle a entériné le déclassement d'un ancien grand d'Europe qui attend désormais d'entrer dans son nouveau stade, en 2016, pour imaginer un nouveau modèle économique. Vu les moyens dont va disposer son successeur, c'est le moment de souhaiter à celui-ci bon courage, qu'il ait perdu avec Reims ou avec Sochaux, hier soir.

VINCENT DULUC

NICE, ALLIANZ RIVIERA, HIER. – Les Lyonnais (avec Rémi Garde, Anthony Lopes, Mehdi Zeffane et Alexandre Lacazette au premier plan) saluent leurs supporters après leur victoire sur Nice.
Photo Félix Golési/*L'Équipe*

GARDE : «UNE SAISON TRÈS LONGUE ET TRÈS DIFFICILE»

Rémi GARDE (entraîneur de Lyon) : « On a obtenu ce qu'on cherchait dans la difficulté. Il a fallu livrer un vrai combat et les joueurs ont été très courageux. On a bien évidemment souffert même si sur l'ensemble du match la victoire n'est pas imméritée. L'équipe méritait un ticket européen. On a connu une saison très longue et très difficile, avec quasiment un demi-Championnat de plus que la plupart de nos adversaires et le groupe a bien répondu, donc je suis très fier. L'émotion, c'était plus la semaine dernière. Aujourd'hui, c'était plus de la tension, ce n'était pas l'endroit le plus facile pour atteindre l'objectif, il y avait beaucoup de pression, et les joueurs ont été héroïques. » **J. Ri.**

Claude PUEL (*entraîneur de Nice*) : « C'est un match qui est un peu un résumé de notre saison, avec un contenu intéressant mais des situations qu'on ne concrétise pas. Il a toujours manqué un petit quelque chose cette saison, notamment un peu de verticalité. Un échec ? Les chiffres sont les chiffres, après il y a ce que je ressens du devenir de ce groupe, qui est intéressant. »

Nice		Lyon
61%	POSSESSION	39%
12	TIRS	12
5	CORNERS	2
11	FAUTES	22

BUTEUR ET PASSEUR

0-1 : B. KONÉ (6e, passe de Grenier).

OL, la piste Ranieri ?

JEAN-MICHEL AULAS, le président lyonnais, a annoncé hier soir, un peu avant minuit, qu'il avait dégagé trois candidats pour la succession de Rémi Garde. « *J'en ai vu certains deux fois, à chaque fois plus de deux heures*, souligne-t-il. *J'en reverrai un autre ce dimanche. Lundi (demain), je pense que ces trois entraîneurs passeront un entretien avec Jérôme Seydoux.* » Le patron de Pathé, actionnaire du club sans qui le président lyonnais ne prend pas une décision aussi importante depuis quinze ans, pourrait avoir face à lui Hubert Fournier, l'entraîneur de Reims, ainsi qu'Hervé Renard. Le troisième, selon Jean-Michel Aulas, sera étranger, mais parle français. Claudio Ranieri, en poste depuis deux saisons à Monaco, pourrait être candidat. Alors qu'au club la solution interne incarnée par Bruno Génésio garde des partisans, la piste Juninho, elle, ne serait pas très chaude. **V. D.**

ET ON JOUE À SEIZE ?

Au dernier moment, hier soir, à Nice, l'OL a dû retirer deux joueurs de la feuille de match, Gaël Danic et Louis Gnagnoni, dont c'était la première en L 1. Afin de combattre d'éventuels arrangements de fin de saison, les clubs ne peuvent pas aligner plus de quatre joueurs n'ayant pas participé à l'une des quatre précédentes rencontres de Championnat (art. 543 du règlement des compétitions de la LFP). Les Lyonnais sont coupables de l'avoir oublié, mais victimes des circonstances : par rapport à la 37e journée (0-1, face à Lorient), Dabo et Ferri étaient suspendus, et Gourcuff s'était blessé dans la semaine. Il n'y avait donc que seize joueurs sur la feuille de match.

N° 1 en France

Top 5 des équipes de L 1 qui totalisent le plus de participations en Coupes d'Europe.

1	LYON	26
	BORDEAUX	26
3	MONACO	25
4	MARSEILLE	24
5	PARIS-SG	23

N° 4 en Europe

Top 5 des équipes qui comptent le plus de participations d'affilée en Coupes d'Europe parmi les cinq principaux Championnats européens.

1	FC BARCELONE	44
2	BAYERN MUNICH	22
3	ARSENAL	19
4	LYON	18
	REAL MADRID	18
	CHELSEA	18

opta

TOP

B. KONÉ 7/10
Il avait marqué son premier but de la saison contre Bastia, de la tête, sur corner (4-1, le 27 avril). Il a récidivé hier, sur un coup franc de Grenier dont il a coupé la trajectoire au premier poteau (6e) pour un but d'une importance capitale, puisqu'il assure la qualification européenne de l'OL. Il a aussi évité l'égalisation niçoise en écartant du bout du pied un centre de Bauthéac pour Cvitanich (25e).

MALBRANQUE 7/10
Le milieu de trente-quatre ans, qui jouait peut-être son dernier match sous le maillot lyonnais, a fait ce qu'il voulait en première période, en jouant juste, en récupérant des ballons et en réussissant ses dribbles. Un peu moins en vue après la pause, il est resté impliqué défensivement jusqu'au bout.

HASSEN 7/10
Le gardien niçois est resté impuissant sur la tête tranchante de B. Koné. Mais il a brillé en seconde période, en remportant deux face-à-face avec Gomis (46e) et en repoussant des pieds un coup franc flottant de Grenier (70e), laissant Nice dans le match.

FLOP

B. GOMIS 4/10
L'attaquant lyonnais s'est montré disponible mais n'a pas été en réussite face au but malgré de nombreuses situations. En première période, il y eut une frappe trop croisée du droit (21e) puis un tir trop mou du gauche à l'entrée de la surface (26e) et à nouveau une frappe à côté du droit plein axe (37e). Il aurait pu boucler le succès lyonnais mais manqua deux duels face à Hassen en début de seconde période (46e).

EYSSERIC 4/10
En dehors d'un coup franc flottant capté en deux temps par Lopes (40e), il n'a pas vraiment réussi à fluidifier le jeu niçois et à se mettre en évidence dans un secteur embouteillé.

CVITANICH 4/10
Après ses 19 buts en 2012-2013, le buteur argentin en aura inscrit moins de la moitié la saison suivante. Il reste le meilleur buteur niçois de la saison avec huit réalisations, mais il aura passé les quatre derniers mois sans marquer. Hier soir, il s'est remué et a essayé mais il a laissé passer une occasion énorme d'égaliser de la tête (16e) et Lopes était sur la trajectoire de la deuxième (79e).

JOHAN RIGAUD

Reims termine à l'ouest

Balayés par des Rennais appliqués, les Champenois ont raté leur fin de saison.

REIMS 1 – 3 RENNES

REIMS – (Marne)
DE NOTRE ENVOYÉ SPÉCIAL

CETTE SEMAINE, Jean-Pierre Caillot, le président de Reims, nous avait confié sa crainte : « *Ce serait dommage que notre belle performance d'ensemble, pour une deuxième année en L 1, soit noircie par une fin de saison compliquée.* » Elle s'est vérifiée. Sèchement battus par des Rennais appliqués, les Champenois, qui n'ont glané que six points sur les onze dernières journées, font juste un peu mieux que la saison dernière (11e au lieu de 14e), ce qui reflète assez mal leur progression, bien réelle.

Mais hier soir, après une première demi-heure correcte, avec des occasions pour Krychowiak (16e) et Mandi (32e), ils ont totalement déjoué. Excepté Tacalfred, chaque défenseur rémois y est allé de son erreur individuelle. Signorino a permis à Kadir de s'envoler pour servir Doucouré (0-1, 34e), Conte a offert le ballon à Doucouré, qui décalait Toivonen (0-2, 54e), puis Mandi a laissé partir Ntep. Ce dernier s'est même permis de chambrer ses adversaires, après avoir effacé Agassa, le gardien rémois, en poussant le ballon de la tête sur la ligne de but (0-3, 69e), ce qui a déclenché un début d'échauffourée. La réduction du score, signée Diego, en force du gauche, sur un décalage de Devaux (1-3, 82e), n'a pas remis en cause l'excellente fin de parcours des Rennais à l'extérieur (11 points sur leurs cinq derniers déplacements). Douzièmes, ils talonnent finalement Reims, mais cela n'efface pas une saison vécue dans la souffrance, ni leur défaite en finale de la Coupe de France (0-2, contre Guingamp).

LUC HAGÈGE

TOP

DOUCOURÉ (*RENNES*) **7/10**
Positionné en attaquant de soutien dans le 4-2-3-1 breton, il a perturbé sans cesse la défense adverse par ses déplacements et ses passes. Il a surtout été opportuniste pour inscrire du pied droit son sixième but de la saison en L 1 (34e), puis signer sa troisième passe décisive sur le deuxième but rennais, inscrit par Ola Toivonen (54e).

FLOP

CONTE (*REIMS*) **3/10**
Alors qu'il avait réussi une première période plutôt correcte, il a plombé son équipe, peu après la pause, en offrant le ballon aux Rennais pour leur deuxième but (54e). À l'image de nombre de ses coéquipiers, surtout derrière, il a donc sombré après la pause. **L. Ha.**

« IL Y A UN DOUTE... »
HUBERT FOURNIER, *l'entraîneur de Reims.* « ***Je suis déçu de cette fin de Championnat et des deux derniers mois, vraiment pénibles. Je dois rencontrer mes dirigeants dans les jours qui viennent mais, oui, il y a un doute...*** », a expliqué le technicien, sollicité par Lyon (46 ans, sous contrat jusqu'en 2016). **L. Ha.**

BUTEURS ET PASSEURS

0-1 : DOUCOURÉ (34e, passe de Kadir)
0-2 : TOIVONEN (54e, passe de Doucouré)
0-3 : NTEP (59e)
1-3 : DIEGO (82e, passe de Devaux)

Ranieri part sur un record

Pour les adieux de son entraîneur, l'ASM a récolté son quatre-vingtième point de la saison contre Bordeaux, nouveau record de l'histoire du club.

MONACO 1 – 1 BORDEAUX

MONACO
DE NOTRE ENVOYÉ SPÉCIAL

APRÈS DEUX ANNÉES de succès, Claudio Ranieri (62 ans) a dirigé l'AS Monaco hier pour la dernière fois, achevant son parcours sur un match nul contre les Girondins de Bordeaux (1-1), qu'il doit notamment à une égalisation surprenante de Lucas Ocampos, auteur d'un but de la tête seulement dix secondes après son entrée en jeu, sur un corner de Ferreira Carrasco (1-1, 70e). Ce ne fut pas un match déplaisant et l'équipe de Francis Gillot – lui aussi en tournée d'adieux – l'a longtemps dominé, ouvrant la marque grâce à un but de la tête de Guillaume Hoarau (1-0, 14e), servi par l'étonnant Kaabouri. Thomas Touré, le jeune Bordelais (20 ans), a eu trois occasions de but et Aymen Abdennour et Ferreira Carrasco ont eu deux balles de match dans les cinq dernières minutes, qui auraient pu porter le nombre de points récoltés par l'ASM à 82. Monaco en restera donc à 80, finissant à neuf points du Paris-SG, le champion. Pour Ranieri, l'essentiel est fait : son équipe a battu le record de points de l'histoire du club (depuis l'entrée en vigueur de la victoire à trois points en 1994-1995) et son nom restera dans les annales.

Sa sortie du terrain, elle, fut en revanche très décevante. Alors que Flavio Roma (39 ans) avait fait verser une petite larme aux spectateurs, en faisant ses adieux au foot et au stade Louis-II, juste avant la mi-temps, Claudio Ranieri est parti sur la pointe des pieds, sans recevoir l'hommage attendu. Tout juste retiendra-t-on cette banderole des ultras, écrite en monégasque : « *Merci Mister, un blanc et rouge comme nous.* » À part ça, rien ou pas grand-chose, mais l'Italien n'y est pas pour grand-chose. Son limogeage n'ayant pas encore été juridiquement acté et signé – de même que Leonardo Jardim, son successeur, n'aurait toujours pas signé son contrat de deux ans –, Ranieri n'a pas pu dire adieu en bonne et due forme à son public, qui n'a pas pu lui dire merci comme il aurait aimé. Drôle de fin.

Pourtant, après le coup de sifflet final, lorsque Willy De Bruyn – l'un des administrateurs de l'ASM – s'est mis à lire au micro un message du prince Albert, il était envisageable qu'il s'agisse d'un hommage à Ranieri. Même pas. « *Je tiens à féliciter l'équipe et ses entraîneurs pour la très belle saison qui se termine ce soir. Elle ouvre des perspectives pour l'année prochaine au cours de laquelle il sera possible de se confronter à l'élite du football européen.* »

Ce sera sans Ranieri, qui a livré ces quelques mots : « *Je suis très fier de mes joueurs, on a fait quelque chose d'important cette saison : deuxième de Ligue 1 et record de points. Je suis un homme très positif, j'aime mon travail pour l'émotion qu'il donne. Cette semaine ou la prochaine, je parlerai avec les dirigeants.* »

RÉGIS TESTELIN

MONACO, STADE LOUIS-II, HIER. – Les joueurs monégasques ont formé une haie d'honneur pour Claudio Ranieri.
Photo Jean-Christophe Magnenet/AFP

TOP

KAABOUNI (*BORDEAUX*) **6/10**
Le jeune professionnel (18 ans) des Girondins a réalisé une première période très prometteuse, récompensée par une passe décisive pour Hoarau (1-0, 14e). Il a joué simple, avec beaucoup d'adresse, de disponibilité et une belle vision du jeu. Il a logiquement fléchi en seconde période, remplacé par Poundjé (70e).

BUTEURS ET PASSEURS

1-0 : HOARAU (14e, passe de Kaabouni)
1-1 : OCAMPOS (70e, passe de Ferreira Carrasco)

FLOP

FERREIRA CARRASCO (*MONACO*) **3/10**
Installé dans le couloir gauche, l'international Espoirs belge est passé à côté de son match, même s'il a profité de plus d'espaces en seconde période pour se montrer et offrir une passe décisive à Ocampos (1-1, 70e). Il a perdu de nombreux duels, passé beaucoup de temps par terre et fait très peu de différences, allant même jusqu'à rater la balle de match en touchant la barre de Carrasco à la dernière minute.

Marseille a fêté son échec

L'ÉQUIPE expérience

Poussé par un Vélodrome en feu, l'OM a battu Guingamp. Un succès insuffisant pour dépasser Lyon et éviter une saison sans Europe, une première depuis dix ans.

À PART JOSÉ ANIGO, dont le nom a été conspué avant le coup d'envoi pour sa dernière sur le banc marseillais avant son exil au Maroc, le public du Vélodrome a soutenu l'OM de bout en bout, hier. Il n'y a pourtant pas eu de miracle quand M. Delerue a donné son ultime coup de sifflet. Lyon vainqueur à Nice (1-0), Marseille suivra donc les compétitions européennes à la télé la saison prochaine. Une première depuis dix ans. Mais les dirigeants marseillais, jamais à court d'idées, avaient déjà trouvé une bonne raison de justifier le spectacle son et lumière qui suivit : la fin des trois années de travaux au Vélodrome.

L'enceinte de 67 000 places sera livrée cet été. Pour la remplir, l'OM devra être en mesure de proposer un tout autre spectacle. Sa prestation face au vainqueur de la Coupe de France, hier, fut un fidèle reflet de sa saison poussive. Il y eut beaucoup de bonne volonté, d'envie d'aller de l'avant mais aussi beaucoup de déchet et toujours aussi peu de coordination. Marseille, qui avait touché les poteaux à deux reprises avant la pause (Diawara, 18e ; Cheyrou, 45e + 3), s'en est encore remis à ses deux meilleures individualités, et de loin, pour signer un succès difficile. Après s'être arraché sur l'aile gauche, Valbuena, du gauche, trouvait la tête d'Ayew (1-0, 51e).

LE TOUR D'HONNEUR DE VALBUENA

Si le second a laissé entendre qu'il pourrait rester la saison prochaine, sans qu'il faille forcément le croire, le premier s'est offert un tour d'honneur qui ressemblait à des adieux. Après huit saisons à l'OM, le meneur de jeu de l'équipe de France a envie d'un nouveau défi, sans doute à l'étranger.

Marseille va perdre son maître à jouer, d'autres, tel Nkoulou, lui emboîteraient bien le pas. Personne ne connaît exactement l'épaisseur de l'enveloppe allouée au recrutement. Mais il ne faut surtout pas s'inquiéter. Pour masquer le cuisant échec, les dirigeants olympiens ont déjà promis des lendemains meilleurs. Ils pourront difficilement être pires de toute façon. L'espoir porte un nom, celui de Marcelo Bielsa. Le technicien argentin est annoncé demain à l'aéroport de Marignane pour régler tous les problèmes. On nous annonce même qu'en milieu de semaine, il doit diriger un entraînement au centre de formation, cette structure dans laquelle sont engloutis chaque saison environ 5 millions d'euros pour former des futurs joueurs de L 2, comme Omrani, ou de National, comme Mango. Parce qu'il a un vrai centre de formation, bien organisé, Lyon est parvenu à limiter la casse.

Ces problématiques récurrentes ne concernent plus Anigo désormais. L'énigmatique entraîneur-directeur sportif rend ses deux casquettes avec un bilan quasiment équivalent, en termes de moyenne de points, à celui d'Élie Baup, qu'il avait remplacé le 7 décembre. Ce qui prouve au passage que le problème majeur de l'OM cette saison n'était pas l'entraîneur ni le schéma de jeu, mais son effectif, pas assez complémentaire, pas assez solidaire. Mais bon, tout va bien puisque le stade est fini et que Bielsa arrive.

RAPHAËL RAYMOND

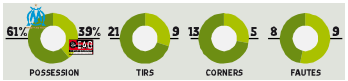

TOP

A. AYEW 7/10
Comme souvent, il a répondu présent au moment où Marseille jouait un match décisif. Le Ghanéen a été actif, combinant bien avec Morel ou Valbuena. Et si les actions manquaient parfois de fluidité, il a alors fait parler son jeu de tête. Il a d'abord manqué de peu le cadre (36e), avant de reprendre victorieusement un centre de Valbuena (1-0, 51e).

J. MOREL 7/10
Il doit peut-être regretter que la saison se termine déjà. Le gaucher est de plus en plus à l'aise dans son couloir, où il a multiplié les allers-retours et où la précision de ses centres s'améliore match après match. Et même s'il a parfois eu du mal à contenir l'explosivité de Beauvue, il a été vigilant, détournant in extremis une tête plongeante du Guingampais (59e).

VALBUENA 7/10
Il n'a pas tout bien fait, en première période notamment. Mais il a aimanté beaucoup de ballons et a orienté le jeu de son équipe. De plus en plus influent au fil du match, malgré le marquage parfois musclé des Guingampais, il a signé un centre repris par la tête d'André Ayew (1-0, 51e). Une action qu'il a célébrée devant le virage nord. Comme pour faire ses adieux ?

FLOP

GIGNAC 4/10
L'avant-centre marseillais était surveillé de près et il a été contraint de beaucoup décrocher pour toucher le ballon. Il a eu du mal à être dangereux et sur ses rares occasions, il a manqué de précision, à l'image de cette frappe hors cadre (41e), après une sortie manquée de Samassa.

LANGIL 3/10
Après un début de match dynamique, il s'est éteint au fil de la rencontre, au point de totalement disparaître. Il a éprouvé les pires difficultés à déborder Brice Dja Djédjé, au moins aussi rapide que lui. Au final, il a vraiment souffert de la comparaison avec son pendant droit, Claudio Beauvue, nettement plus entreprenant que lui.

MARTINS-PEREIRA 4/10
Les Marseillais ont insisté sur son côté, et ce n'était certainement pas un hasard. Le latéral droit guingampais a souffert face au duo Morel-Ayew, comme face à Valbuena ou Gignac qui se sont souvent retrouvés dans sa zone. À sa décharge, il n'a pas toujours été aidé par le repli défensif de ses coéquipiers.

BAPTISTE CHAUMIER

BUTEUR ET PASSEUR

1-0 : A. AYEW (51e, passe de Valbuena)

Jocelyn GOURVENNEC *(entraîneur de Guingamp)* : « On n'est pas satisfaits de cette défaite, forcément, mais mis à part les vingt-cinq, trente premières minutes on n'a pas réussi à les mettre en danger. On manquait un peu d'essence. On fait un travail qui est reconnu à Guingamp, avec des résultats que personne n'imaginait. Je m'inscrais dans le projet du club. Mon nom circule pas mal. J'ai encore trois ans de contrat et il n'y a pas d'autres propositions. Il y a eu des prises d'informations plus que de vrais contacts. Je dois voir mon président la semaine prochaine pour discuter de la saison à venir. Avec la Ligue Europa, il va falloir avoir un effectif conséquent. » **Ba. C.**

« UN BILAN CORRECT ET HONNÊTE »
Pour son dernier match sur le banc marseillais, JOSÉ ANIGO, qui va prendre du recul au Maroc comme recruteur de l'OM, a défendu ses résultats, malgré la non-qualification à la C 3. *« Ces derniers mois, ça a parfois été un combat, a-t-il ajouté. Avec Marcelo Bielsa, je crois que le club va encore grandir. »*

MARSEILLE, STADE-VÉLODROME, HIER. – André Ayew (à droite, avec Younousse Sankharé) a donné la victoire à l'OM en marquant à la 51e minute.

Photos Amandine Noel/*L'Equipe*

Mandanda, Mondial en danger ?

STEVE MANDANDA est resté K.-O. sur la pelouse du Vélodrome, inerte. Et l'inquiétude s'est tout de suite propagée chez ses coéquipiers, venus l'entourer. On jouait la 19e minute de ce Marseille-Guingamp (1-0). Le gardien de l'OM venait d'être percuté au visage par le genou gauche de Mustapha Yatabaré, à la lutte avec Nicolas Nkoulou sur un ballon en profondeur. Le médecin du club olympien, Christophe Baudot, est intervenu rapidement, vérifiant d'abord qu'il n'avait pas perdu connaissance tout en auscultant les os de son visage. Il ne souffrirait, selon le premier diagnostic, d'aucune fracture, mais le staff médical de l'OM craignait que les cervicales soient touchées. « Je viens d'avoir le médecin et les nouvelles ne sont pas rassurantes, glissait ainsi José Anigo, l'entraîneur marseillais. Il est parti passer une IRM et les cervicales seraient touchées. » Remplacé par Brice Samba (23e), dont c'était la première en L 1, le capitaine a été évacué sur une civière. Il a été escorté par les marins-pompiers de Marseille à l'hôpital de la Timone, où il est allé passer des examens. « Il est rentré chez lui en transport médicalisé, avec un collier cervical a expliqué Christophe Baudot à l'issue de la rencontre. Pour sa participation à la Coupe du monde, on en saura plus lundi (demain), car il doit passer de nouveaux examens à l'hôpital de la Timone. Il souffre d'une fissure de la 1re vertèbre cervicale, ce qui pose un problème de mobilité au niveau du rachis." La doublure d'Hugo était théoriquement attendue à Clairefontaine, comme les autres joueurs de L 1 retenus dans la liste des 23, le 21 mai au soir. Si Mandanda venait à déclarer forfait, c'est Stéphane Ruffier (Saint-Étienne), sélectionné parmi les sept réservistes, qui prendrait sa place.

BAPTISTE CHAUMIER

Paris, les promesses de l'aube

La célébration du deuxième titre de l'ère qatarienne fut une réussite à tout point de vue. Mais le PSG voit déjà plus loin et imagine Ibra en directeur sportif.

PARIS-SG 4 – 0 MONTPELLIER (2 – 0)

★★★★☆☆

POUR LE PARC DES PRINCES, c'est comme si la saison s'était arrêtée à la 62e minute de la 38e journée, hier, lorsqu'ils s'est levé, bruyant et ému, pour saluer la sortie de Zlatan Ibrahimovic. L'avant-centre suédois a fait durer le plaisir. Il est revenu vers Geoffrey Jourdren pour s'excuser d'un geste non maîtrisé quelques minutes plus tôt, a serré la main avec le sourire de Laurent Duhamel, venu spécialement vers lui, qui officiait pour la dernière fois de sa carrière, puis a effectué un petit détour vers Lucas pour lui remettre le brassard.

Ibra a quitté la scène de la même manière qu'il l'avait animée cette saison. Il s'est amusé et a marqué le deuxième but de la soirée (2-0, 20e), son vingt-sixième en Championnat. Il méritait bien un hommage.

Mais celui du Parc ne fut pas forcément à la hauteur de celui que lui a rendu Nasser al-Khelaïfi. Hier, sur RTL, le président du PSG a avoué avoir proposé à son avant-centre d'occuper le poste de directeur sportif du club, après sa carrière. « *C'est très secret, je ne l'ai pas dit aux autres médias, j'ai parlé avec Zlatan pour qu'il reste avec nous quand il aura arrêté (sa carrière) et qu'il devienne directeur sportif*, a affirmé al-Khelaïfi. *S'il fait ça, il deviendrait le meilleur directeur sportif du monde. Il est vraiment très dur en négociation.* »

Après la large victoire sur Montpellier (4-0), l'heure n'était cependant plus aux spéculations sur l'avenir du PSG mais à la célébration du quatrième titre de champion de l'histoire du club. Des centaines de milliers d'euros ont été consentis dans le spectacle de son et lumières pour fêter Ibra et ses disciples.

« *On voulait faire encore plus que la saison dernière*, a expliqué Michel Mimran, le directeur marketing du PSG, chargé de piloter cette cérémonie. *Notre objectif, c'était de faire une grande fête, pour le club, les supporters et la ville. Cela fait six ou sept semaines que l'on a travaillé sur ce show qui a beaucoup d'aspects uniques, que l'on ne voit pas ailleurs. La tour Eiffel en forme de feu d'artifice est une vraie performance technique, par exemple.* »

UNE CÉLÉBRATION SPECTACULAIRE POUR RECEVOIR L'HEXAGOAL

Edinson Cavani aurait sans doute aimé participer au premier feu d'artifice, pendant la rencontre, mais il a ressenti une pointe derrière une cuisse pendant l'échauffement et a préféré renoncer. L'Uruguayen n'était pas le seul « mondialiste » préservé ou ménagé lors de cette dernière journée de Ligue 1. Thiago Silva, Maxwell, Verratti et Sirigu n'ont pas joué, Thiago Motta et Lavezzi ont été remplacés à l'heure de jeu et Matuidi n'a participé qu'à la dernière demi-heure. Si Laurent Blanc a souhaité aligner une équipe compétitive, il a surtout souhaité éviter un gros pépin qui aurait privé l'un de ses joueurs d'un voyage au Brésil. Et il a tenu à ce que tous puissent monter sur le podium en pleine forme pour recevoir l'Hexagoal devant les 46 206 spectateurs qui ont remercié leur équipe pour cette saison à trois titres (*).

DAMIEN DEGORRE
(avec A. C.)

(*) *Avec le Trophée des champions, 2-1 contre Bordeaux le 3 août 2013, et la Coupe de la Ligue, 2-1 contre Lyon, le 19 avril.*

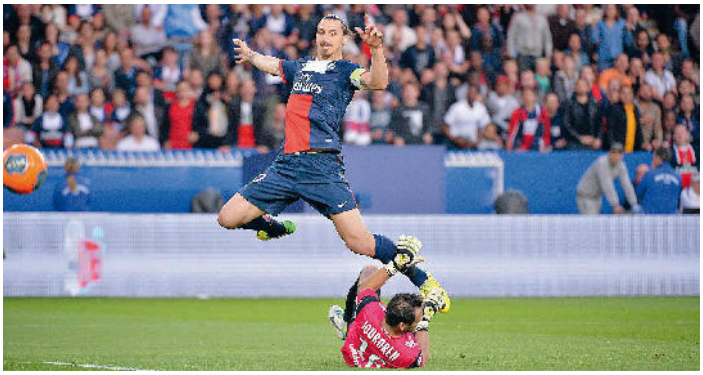

PARIS, PARC DES PRINCES, HIER. – 20e minute : plus prompt que Geoffrey Jourdren, le gardien montpelliérain, Zlatan Ibrahimovic inscrit le deuxième but du PSG, son 26e cette saison en L 1. Photos Bernard Papon/ *L'Équipe*

BUTEURS ET PASSEUR

1-0 : LAVEZZI (2e)
2-0 : IBRAHIMOVIC (20e, passe de Pastore)
3-0 : LUCAS (49e, passe de Pastore)
4-0 : RABIOT (88e)

BLANC : « BRAVO AUX JOUEURS »

Laurent BLANC *(entraîneur du Paris-SG, au micro de beIN Sports)* : « *C'était un match difficile à préparer mais j'ai dit aux joueurs qu'ils avaient une excellente pelouse et une excellente journée. Je leur ai dit de prendre beaucoup de plaisir. Bravo aux joueurs, ils ont fait une excellente saison. On a mis le curseur très haut, si on veut faire mieux l'année prochaine, ça va être compliqué.* »

TOP

PASTORE 7/10
Ce fut infiniment rare cette saison, mais sa prestation fut aussi efficace qu'élégante. L'Argentin a profité des largesses du milieu adverse pour placer deux passes décisives, l'une pour Ibra dans le dos de la défense (2-0, 20e) et l'autre pour Lucas sur un décalage à l'aveugle (3-0, 49e). Il a perdu peu de ballons et s'est imposé en chef d'orchestre.

LAVEZZI 7/10
L'Argentin a marqué son neuvième but de la saison en L 1. Bien placé dans la surface, il a ouvert le score d'un plat du pied droit à la suite d'une belle reprise de Jallet (1-0, 2e). Il aurait pu marquer de la tête à deux reprises (39e et 41e). Tranchant, opportuniste et percutant.

ALEX 7/10
Une prestation impeccable, sans erreur, qui confirme l'excellente saison du défenseur. Bien placé, quasi intraitable dans les duels au pied et de la tête, le Brésilien a encore une fois dégagé une force tranquille. Les dirigeants parisiens auraient tort de ne pas le prolonger.

FLOP

BOCALY 3/10
Sous pression, le défenseur latéral n'a pas pesé offensivement. Il a surtout péché par approximations défensives. Il a été régulièrement pris par les accélérations de Lavezzi et Digne. Sur le centre d'Ibra pour Lavezzi, il fut trop observateur (0-1, 2e). Remplacé par JEBBOUR (46e), qui n'a guère fait mieux.

HILTON 4/10
Le défenseur et capitaine montpelliérain a souffert face aux combinaisons et aux accélérations des attaquants parisiens. La charnière qu'il a formée avec Congré a manqué de tonus et surtout laissé des espaces que les Héraultais ont payé cash, notamment sur le démarrage d'Ibra (0-2, 20e).

JOURDREN 4/10
Ce n'est pas le nombre de buts encaissés, mais plutôt la manière de les encaisser qui a tiré vers le bas sa performance. Le gardien montpelliérain a manqué de présence, mais surtout de sûreté technique. Il a relâché beaucoup trop de ballons dans ses interventions. **A. C.**

PARIS, PARC DES PRINCES, HIER. – Derrière Thiago Silva, qui brandit l'Hexagoal, le trophée du champion de France, les joueurs du PSG et leur président, Nasser al-Khelaïfi (à droite), exultent sur un podium planté au milieu de la pelouse. Et, pour le public du Parc, la saison s'est achevée sur un feu d'artifice.

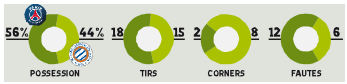

L'incertitude Alex

LIBRE LE 30 JUIN, Alex n'a toujours pas prolongé au PSG, alors qu'il pensait parapher un nouveau contrat, jusqu'en 2015, ces dernières semaines. Le défenseur central brésilien (31 ans), qui émarge à 4 M€ brut par an, ne serait désormais plus aussi optimiste sur son avenir dans la capitale. Courtisé par l'AC Milan, l'ancien joueur du PSV Eindhoven et de Chelsea ne s'est encore engagé avec personne, espérant toujours un signe de Paris. Mais, selon des membres de son entourage, une forme d'exaspération commence à le gagner et il aimerait que sa situation se décante dans les prochains jours. Sa priorité est de rester au PSG mais, face aux hésitations de ses dirigeants, il n'exclut plus du tout un départ vers la Lombardie.

Cette saison, Alex a été l'un des cinq joueurs de champ les plus utilisés par Laurent Blanc. « *Il a fait une énorme saison, a joué beaucoup de matches, peut-être plus que ce à quoi ils s'attendait*, a salué l'entraîneur parisien, vendredi. *Il a été solide. C'est un garçon très professionnel.* » Pourquoi s'exposer, alors, au risque que le Brésilien quitte le club ? « *Mais êtes-vous sûr qu'Alex va partir ?* a rétorqué Blanc. *Attendons un petit peu...* »

Paris souhaite en effet étudier les différentes possibilités en fonction des contraintes du fair-play financier. Sa masse salariale ne doit plus augmenter et, à l'exception d'un joueur pour un montant maximum de 60 M€, il ne pourra recruter sans céder certains éléments de son effectif. « *Laissez-nous voir l'évolution du marché* », a conclu le technicien parisien. **D. D.**

D1 FEMMES

20e JOURNÉE

HIER

LYON	2	1	MONTPELLIER
ARRAS	3	0	SOYAUX
SAINT-ÉTIENNE	0	2	YZEURE
RODEZ	0	3	PARIS-SG

AUJOURD'HUI 15:00

JUVISY - HÉNIN-BEAUMONT
MURET - GUINGAMP

Classement : 1. Lyon, 77 pts ; 2. Paris-SG, 72 ; 3. Juvisy, 67 ; 4. Montpellier, 62 ; 5. Soyaux, 44 ; 6. Guingamp, 42 ; 7. Arras, 41 ; 8. Rodez, 39 ; 9. Hénin-Beaumont, 37 ; 10. Yzeure, 37 ; 11. Saint-Étienne, 37 ; 12. Muret, 29.

PROCHAINE JOURNÉE (21e JOURNÉE) : SAMEDI 24 MAI (15 H 30) : GUINGAMP - LYON • JUVISY - PARIS-SG (*EUROSPORT*) • **DIMANCHE 25 MAI** (14 H 30) : SOYAUX - SAINT-ÉTIENNE • YZEURE - RODEZ • HÉNIN-BEAUMONT - MURET • MONTPELLIER - ARRAS

LIGUE 2

Lens, des airs de 98

HIER MIDI, plus de 10 000 personnes se sont rassemblées sur le parvis de l'hôtel de ville de Lens pour fêter la remontée du RCL dans l'élite, après trois ans d'absence, en présence des joueurs, de l'entraîneur Antoine Kombouaré et du président Gervais Martel. Tous les membres de l'équipe et du staff portaient un tee-shirt sur lequel figurait l'inscription suivante : « *Lens, on est là. Ligue 1 - Mai 2014* ».

La veille, les Nordistes avaient validé leur accession en s'imposant à Furiani contre le CA Bastia (2-0). Jusqu'au bout de la nuit, des fans venus de toute la région ont célébré ce retour en L 1 dans les rues de Lens, rappelant les scènes du titre de champion de France en 1998. La ferveur s'est propagée jusqu'à l'aéroport de Lesquin où, à 2 heures du matin, un public nombreux et joyeux a accueilli la délégation lensoise qui a mis vingt minutes pour rejoindre son bus. **S. Cr.**

Photo Philippe Huguen/AFP

MATCH AMICAL

Avec eux, attention aux contres

Troisièmes adversaires des Bleus à la Coupe du monde, les Équatoriens, bons techniciens, ont profité des ballons perdus par les Pays-Bas et mérité leur nul.

PAYS-BAS – ÉQUATEUR 1 1

AMSTERDAM – DE NOTRE ENVOYÉ SPÉCIAL

PRUDENT en début de rencontre, l'Équateur possède une arme redoutable : le contre. Les coéquipiers d'Antonio Valencia, qui regagnent aujourd'hui la cordillère des Andes avec un résultat nul mérité, ont vite fait comprendre aux Néerlandais qu'il ne faudrait pas laisser traîner trop de ballons. Sur l'un des tout premiers, Paredes s'est échappé sur la droite, a servi Caicedo, qui a glissé à Montero dans le dos de la défense (1-0, 9e). Les Orange, avec un Van Persie qui trottinait et le seul Depay à tenter (12e, 19e), ont passé une demi-heure à se remettre la tête à l'endroit. Mais alors que les Équatoriens continuaient à dominer, ils se firent surprendre par Clasie, dont le ballon en profondeur fut immédiatement exploité par Van Persie (1-1, 37e). Solides au milieu, avec Noboa et Castillo, deux très bons récupérateurs, les Sud-Américains continuèrent à embrouiller des Bataves qui finirent par perdre le fil. À l'exception de deux grosses occasions pour Depay (44e, 55e), ils n'ont jamais été dangereux et Van Persie a continué à marcher ou à lever les bras, jusqu'à son remplacement par Huntelaar (80e). De son côté, Rueda, le sélectionneur équatorien, a sans doute obtenu plus de garanties qu'il n'en attendait. À commencer par sa défense, qui avait encaissé trois buts en une demi-heure face aux Australiens (4-3, le 5 mars). Cette fois, la charnière Guagua-Erazo a dominé les airs et Paredes, dans son couloir droit, est souvent venu redoubler Valencia. « *Avec trois joueurs qui n'étaient arrivés qu'hier, et avec Montero, Guagua et Erazo qui n'ont repris que cette semaine après un mois sans compétition, nous avons fait preuve d'intelligence* », a souligné le technicien colombien, qui regrettera d'avoir dû se passer trop vite de Caicedo, un attaquant de pointe, grand, rapide et bon technicien, sorti pour une blessure à une hanche (39e). Noboa et Wila ont dû également quitter le terrain sur blessure. « *Ce n'est pas grave mais toujours embêtant*, a commenté Rueda. *À un mois de la Coupe du monde (12 juin-13 juillet) et avant notre stage aux États-Unis, la semaine prochaine, nous aurons besoin de tout le monde très vite.* » L'entrée en jeu d'Achiller, un défenseur central, à la place de Rojas, un attaquant (82e), permit à l'Équateur, dernier adversaire des Bleus lors de la phase de groupes (le 25 juin, à Rio), de conserver ce résultat nul. « *Même avec six changements en seconde période, nous avons été discipliné, solides et c'est de très loin le plus important* », a conclu Rueda. **GUY ROGER**

PAYS-BAS 1 1 ÉQUATEUR

Mi-temps : 1-1. 50 000 spectateurs environ. Arbitre : M. Kralovec (TCH). Buts. – PAYS-BAS : Van Persie (36e) ; ÉQUATEUR : Montero (9e). Avertissements. – Équateur : Valencia (30e).
PAYS-BAS : Cillessen – Janmaat, Veltman (Verhaegh, 46e), De Vrij, Martins Indi, Kongolo (Van Aanholt, 46e) – Clasie (De Guzman, 46e), Miralem, Blind – Van Persie (capi), (Huntelaar, 80e), Depay. **Sélectionneur** : L. Van Gaal.
ÉQUATEUR : Banguera – Paredes, Guagua, Erazo, Bagui – S. Castillo (Quinonez, 72e), Noboa (Gruezo, 61e) – A. Valencia (capi), Rojas (Achilier, 82e), Montero (Ayovi, 62e) – Caicedo (Wila, 39e), (Martinez, 56e). **Sélectionneur** : R. Rueda (COL)

Ce soir, 19h30 >> 20h30

« RTL en direct de L'Équipe »

Depuis la rédaction de L'Équipe faites le tour de l'actualité sportive en France et dans le monde. Résultats, interviews, points de vue. ***Le rendez-vous à ne pas manquer.***

L'ÉQUIPE

CHAQUE DIMANCHE RENDEZ-VOUS AVEC UN ANCIEN JOUEUR DU CHAMPIONNAT DE FRANCE QUI NOUS PARLE DE SA VIE ET DONNE SON AVIS SUR LA L 1 D'AUJOURD'HUI.

« Je veux devenir français »

Le Brésilien n'a jamais rompu le lien qui l'unit à l'Hexagone depuis son passage glorieux au PSG. Au point que l'ancien milieu, entrepreneur culturel et lobbyiste influent dans son pays, a entamé des démarches pour obtenir la double nationalité.

QUE DIDIER DESCHAMPS se rassure : après Brandao, il ne trouvera pas en Rai Souza Vieira de Oliveira un autre prétendant brésilien à l'équipe de France. L'ancien meneur de jeu du Sao Paulo FC, du PSG et de l'équipe du Brésil a fêté ses quarante-neuf ans ce jeudi, quatorze années après l'arrêt d'une carrière qui aura laissé la trace d'un joueur lumineux et d'un footballeur éclairé.

Dans la chaleur de son cœur, Rai a toujours gardé une place pour Paris, cette ville où il dit revenir « au moins six fois par an » et où il s'apprête à marier sa fille, le 31 mai. Lors de ses séjours, il réside dans le studio qu'il a acheté non loin du Parc des Princes, vers la porte de Passy.

« JE PASSERAI SALUER L'ÉQUIPE DE FRANCE. S'ILS ONT BESOIN DE MON AIDE, JE SUIS LÀ »

L'ancien capitaine idolâtré du PSG est bien plus que l'un de ces joueurs de passage tombés amoureux de Paris. Seize ans après son retour à Sao Paulo, il a gardé en lui l'âme d'un pays qui l'a élevé, le 13 décembre, au rang de chevalier de la Légion d'honneur. Aujourd'hui, il dit « vouloir même aller plus loin ». Et explique : « J'ai entamé des discussions avec le consulat de France à Sao Paulo pour obtenir la double nationalité. Ce serait une façon de donner une matérialité à mon lien avec la France. Ce serait légitime parce qu'au fond, je n'ai jamais vraiment quitté la France… »

Quand ce n'est pas lui qui revient, c'est la France qui vient à lui. Pendant la Coupe du monde (12 juin-13 juillet), les Bleus seront installés dans un hôtel de Ribeirao Preto, la ville natale de Rai, dans l'État de Sao Paulo. « Je passerai saluer l'équipe de France. S'ils ont besoin de mon aide, je suis là. » D'autres, c'est certain, auront besoin de ses éclairages sur son vaste pays, à commencer par les médias français, dont il sera le consultant, dont ceux du groupe L'Équipe.

Pour Rai, le Mondial tracera une parenthèse dans une vie post-foot enracinée autour de la culture et du social, avec un zeste de politique et quelques opérations publicitaires. À la tête d'une petite société de sept employés, Rai-Velasco, du nom de son associé, Paulo Velasco, le champion du monde 1994 développe des projets culturels. « Au Morumbi, le stade de mon ancien club à Sao Paulo, il y a désormais une "Sala Rai", un espace multiculturel où on organise des spectacles de musique, des conférences, des expositions. Peut-être qu'un jour, il y en aura une au Parc des Princes… (Sourires.) Ma société gère également deux cinémas de quartier, loin des complexes des grands centres commerciaux. Ce lien avec le cinéma, c'est un peu le prolongement de la personnalité créative que j'exprimais dans le football. »

Rai ne pense pas devenir producteur de films. Mais les documentaires l'attirent, à l'image de celui que le frère de Socrates, décédé en 2011, entend réaliser sur l'histoire de sa famille. En attendant, il s'attache à conserver du temps pour s'impliquer dans Gol de Letra. Créée en 1998 avec Leonardo, son organisation développe désormais des liens avec la Fondation PSG pour soutenir par le sport et l'éducation des enfants en difficulté.

Désormais, l'ancien Parisien s'investit également dans Atletas Pelo Brasil (les Sportifs pour le Brésil). « Cette association réunit des sportifs de différentes disciplines et générations afin de susciter une nouvelle politique du sport dans le pays. À mes côtés, il y a notamment Gustavo Kuerten (tennis), Rubens Barrichello, Felipe Massa (F 1), Kaka, Joaquim Cruz (champion olympique du 800 mètres en 1984). On a déjà obtenu une modification de la loi sur le sport. Par exemple, avant, un président de Fédération pouvait conserver son poste pendant trente ans. Aujourd'hui, il peut briguer au maximum deux mandats de quatre ans. » Le dos tourné depuis longtemps aux lumières des stades, c'est dans les couloirs du lobbying que Rai étire son goût pour l'intérêt collectif.

JÉRÔME TOUBOUL

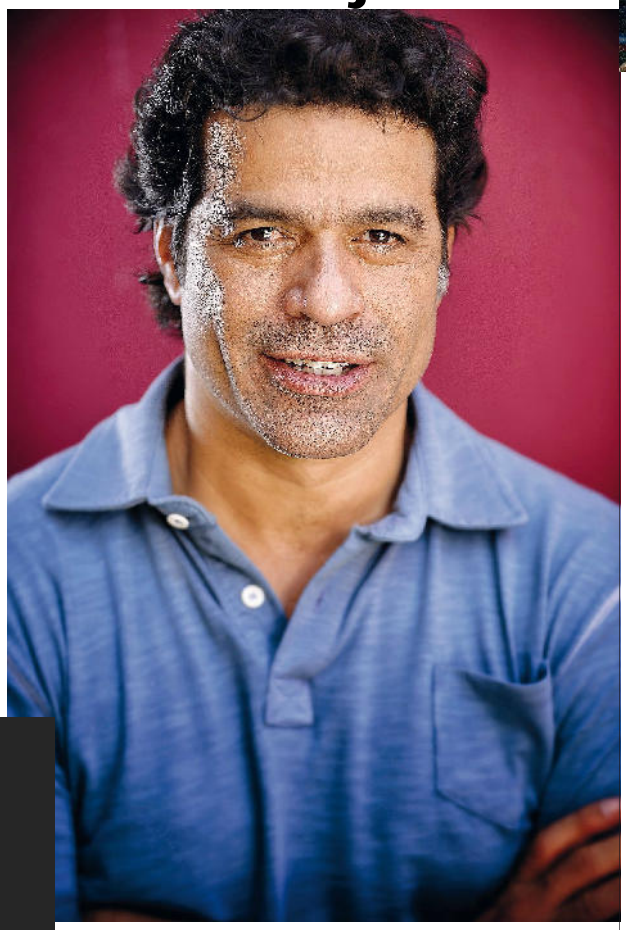

SA CARRIÈRE, SES CLUBS

Brésilien.
Né le 15 mai 1965 à Ribeirao Preto.

BOTAFOGO SP 1984-1985
PONTE PRETA 1986
BOTAFOGO SP 1987
SAO PAULO FC 1987-1993
PARIS-SG 1993-1998
SAO PAULO FC 1998-2000

ÉQUIPE NATIONALE
51 SÉLECTIONS, 17 BUTS

7
LE NOMBRE DE TITRES ET TROPHÉES REMPORTÉS PAR RAI EN CINQ SAISONS AU PSG :
un Championnat de France (1994), deux Coupes de France (1995, 1998), deux Coupes de la Ligue (1995, 1998), un Trophée des champions (1995) et une Coupe d'Europe des vainqueurs de Coupe (1996).

Rai

174 MATCHES DE D 1 DE 1993 à 1998

PAROLES D'EX

Photos : Patrick Boutroux, André Ferreira, Pierre Lahalle, Alain Landrain, André Lecoq, Stéphane Mantey, Bernard Papon et Jean-Claude Pichon/*L'Equipe*

1
LONDRES, STAMFORD BRIDGE, 8 AVRIL 2014. – Edinson Cavani, à terre, devant Gary Cahill et Branislav Ivanovic, lors de la défaite du PSG en quarts de finale retour de la Ligue des champions (0-2 ; aller : 3-1).

2
PARIS, PARC DES PRINCES, 22 DÉCEMBRE 2013. – Zlatan Ibrahimovic exulte après son ouverture du score contre Lille en L 1 (2-2).

3
PARIS, PARC DES PRINCES, 7 MAI 2014. – Lucas sur le banc contre Rennes (1-2), comme souvent cette saison avec le PSG.

1. « LA PLUS GROSSE ÉQUIPE QUE LE PSG AIT JAMAIS EUE »

« Notre PSG, demi-finaliste de la C1 (*en 1995, face à l'AC Milan, 0-1, 0-2*), était-il aussi fort que le PSG d'aujourd'hui ? Il y a cette forme de tronc commun, cette idée d'un actionnaire ambitieux venu avec l'idée de briller en France et en Europe. Mais il y avait moins d'argent en jeu à l'époque de Canal + (*1991-2006*). Avec le recul, ce qu'on a construit avec les moyens de l'époque, c'est énorme. On n'avait pas, contrairement à aujourd'hui, une dizaine de joueurs de classe internationale. Il nous a fallu d'autres atouts pour réussir, un groupe soudé, un travail intense et de vrais leaders, comme Ricardo, Paul Le Guen, Bernard Lama ou moi. Poste par poste, l'effectif actuel est le plus fort. Le PSG d'aujourd'hui dispose de moyens colossaux, qu'il a bien utilisés jusqu'à présent, pour devenir en deux ans l'une des huit meilleures équipes d'Europe. Rien que pour cela, on peut dire que c'est la plus grosse équipe que le PSG ait jamais eue. »

2. « AVEC IBRA, ON AURAIT FORMÉ UN DUO MAGIQUE »

« Zlatan Ibrahimovic et moi, on aurait pu jouer ensemble. À Sao Paulo, il m'est arrivé d'évoluer dans une configuration comparable. J'ai parfois permuté avec des avants-centres comme Palhinha et Müller. Cela permet à l'un des joueurs d'essayer de mieux s'affranchir du marquage adverse. Quand j'y pense, je me dis qu'avec Ibra, on aurait formé un duo magique sous le maillot du PSG… (*Il sourit.*) »

3. « LUCAS AURAIT PU MÛRIR PLUS VITE »

« Je n'ai aucun doute sur la réussite de Lucas à Paris. Il est encore jeune (*21 ans*) et il a bon esprit. Il aurait pu mûrir plus vite s'il avait joué plus souvent. Se battre pour une place en attaque au milieu des Ibra et autre Cavani, ce n'est pas évident. Il est normal qu'il s'intègre petit à petit dans l'équipe. Je ne suis pas inquiet pour la suite. »

4. « TROUVER UN GRAND MENEUR DE JEU AIDERAIT PARIS À FRANCHIR UN CAP »

« On s'interroge parfois sur la place des meneurs de jeu dans le football moderne. Le rôle d'Andrés Iniesta au Barça n'est pas celui d'un numéro 10 typique, mais ça y ressemble. C'est l'homme qui donne le rythme, le maestro. Il n'y a pas assez de joueurs de ce profil aujourd'hui. Le PSG, avec ce groupe-là, peut aller loin mais trouver un grand meneur de jeu l'aiderait à franchir un cap. Barcelone a fait évoluer le jeu moderne. C'est un moment positif de l'histoire du jeu car le Barça et l'Espagne essaient de récupérer le ballon très haut, de défendre sans vraiment reculer. Ils prônent une attitude offensive, qui replace la technique au cœur du jeu. »

5. « AMBASSADEUR DU PSG ? À L'ÉPOQUE, C'EST MAL TOMBÉ »

« Je n'ai pas de liens directs avec le PSG actuel mais j'ai été l'ambassadeur du club de 2006 à 2007, avec un contrat de consultant sur l'Amérique du Sud. Le président était alors Alain Cayzac, nous étions au début de l'ère Colony Capital (*2006-2011*). À l'époque, c'est mal tombé parce que j'ai passé cette année en Angleterre. Je revenais régulièrement au Brésil, mais il était difficile d'aller plus loin dans cette mission. J'aurai quand même recommandé quelques joueurs au PSG au cours de cette période, notamment Alexandre Pato, qui jouait alors à l'Internacional Porto Alegre. Mais mes avis n'ont jamais été suivis d'effets. Il faut dire aussi que le club n'avait pas les mêmes moyens qu'aujourd'hui. »

6. « LE BRÉSIL AURAIT PU MIEUX PROFITER DE L'ÉVÉNEMENT »

« On parle beaucoup, en ce moment, des problèmes d'organisation de la Coupe du monde au Brésil (*12 juin-13 juillet*). Je préfère voir le côté positif, même s'il y a eu plus de tensions que ce qu'on imaginait au départ. Cette Coupe du monde, le Brésil va la vivre à fond. Mais son organisation aura montré tous les progrès que le Brésil doit encore accomplir, par exemple dans la planification des grands travaux. Bien sûr, cela aura diffusé une image négative du Brésil à l'étranger, mais cette expérience nous servira pour le futur. Il y aura des manifestations pendant la compétition, des choses pas trop difficiles à gérer. Je crois que la fête sera belle. Cela étant, on aurait pu mieux tirer profit de l'événement, avec une meilleure gestion des dépenses et une meilleure planification. »

« IL NOUS A FALLU D'AUTRES ATOUTS POUR RÉUSSIR, UN GROUPE SOUDÉ, UN TRAVAIL INTENSE ET DE VRAIS LEADERS, COMME RICARDO, PAUL LE GUEN, BERNARD LAMA OU MOI »

SOUVENIRS D'EX

« QUEL EST LE JOUEUR LE PLUS FORT AVEC QUI VOUS AVEZ JOUÉ ?
À part moi-même ? (*Il rit.*) Sérieusement, c'était Romario. Après la Coupe du monde 1986, le Brésil se cherchait une nouvelle génération et nous nous sommes rencontrés grâce à la Seleçao. À la fin du premier entraînement, j'ai envoyé un message à mon frère (*Socrates*) : "*Romario : note ce nom*". Il était très instinctif et possédait une vitesse incroyable. Il avait tout. Je me souviens aussi de Neto, un jeune joueur que j'avais affronté lorsqu'il avait quinze ans. Il jouait au Corinthians. C'était le Maradona brésilien. Il réalisait des gestes fabuleux. La suite de sa carrière sera honnête sans être exceptionnelle.

CELUI QUE VOUS AVEZ PERDU DE VUE ET QUE VOUS AIMERIEZ REVOIR ?
Il y a un joueur que je revois, mais pas suffisamment : Ricardo. Je l'ai connu en Seleçao et au PSG. Son fils sort avec la fille de mon frère et on pourrait bientôt se retrouver dans la même famille ! C'est un homme intelligent, intéressant. À 95 %, il s'est remis de son AVC (*en août 2011*). Il a quelques difficultés avec la main gauche et pour marcher. Il pratique la natation pour récupérer encore mieux car il veut redevenir entraîneur.

LE PLUS DRÔLE ?
Ricardo Rocha, l'ancien défenseur central du Real Madrid (*1991-93*) et du Brésil (*38 sélections*). Lors de la Coupe du monde 1994, il s'était blessé dès le premier match contre la Russie (*2-0, le 20 juin*), mais il était tellement amusant que le staff l'avait gardé. Il est devenu champion du monde en racontant des anecdotes à table ! (*Il rit.*) Le jour de la finale contre l'Italie (*0-0, 3-2 aux t.a.b., le 17 juillet*), on n'entendait que lui, il était même arrivé à nous faire rire avant le match.

L'ANECDOTE QUE VOUS N'AVEZ JAMAIS RACONTÉE ?
Huit mois après mon arrivée à Paris, il était clair que ma première saison en France n'était pas réussie. J'étais sifflé à chaque fois qu'on me remplaçait. Le stress m'empêchait de montrer tout mon potentiel. Michel Denisot est alors venu me voir. Avec classe et respect, le président-délégué du PSG m'a dit : "*Bon, ça ne s'est pas passé comme on l'espérait. On a des propositions pour toi, notamment du Japon. Qu'en penses-tu ?*" J'ai répondu : "*Hors de question que je parte !*" (*Ému.*) C'est là que le club s'est mis à croire en moi. Ce fut un moment clé de mon histoire avec Paris, un peu comme ce penalty contre Monaco (*1-1, le 17 avril 1994*), à la fin de ma première saison. Le climat était tendu entre les supporters et les dirigeants, même si nous étions presque champions. À la 30e minute, à 0-0, on obtient un penalty. Je prends le ballon… et le public du Parc commence à siffler. Je marque. En rentrant au vestiaire, Ricardo me dit : "*Sur ce coup, tu as joué la carte de séjour…*"

VOTRE MEILLEUR SOUVENIR AVEC LE PSG ?
Le meilleur souvenir de ma vie reste ce tout dernier match, au Parc, contre Monaco (*1-2, le 25 avril 1998*). Il y avait une énergie spéciale, ce soir-là. Pendant le match, le public chantait ses « *Capitaine Rai !* », mais aussi « *Brasil !* » C'était un peu comme quand les fans de Manchester United ont entonné *la Marseillaise* pour Éric Cantona. Quelque chose de très fort…

VOTRE PLUS BELLE CAUSERIE ?
En août 1997, dans la semaine qui a précédé ce fameux barrage retour de C 1 contre le Steaua Bucarest. Nous devions remonter une défaite sur tapis vert après avoir aligné Laurent Fournier, suspendu à l'aller (*0-3*). À peine révélée l'histoire du fameux fax (*le fax de l'UEFA mentionnant la suspension du milieu parisien*), on réunit l'équipe dans le vestiaire. Tout le monde baisse la tête. Je prends la parole : "*On va y arriver, on peut gagner.*" Il était important, à peine le choc subi, de parler aux joueurs. J'ai senti que j'avais eu de l'influence dans l'état d'esprit qu'il fallait avoir pour renverser la situation et finalement gagner 5-0. »

SAN FRANCISCO (États-Unis), STANFORD STADIUM, 26 JUIN 1994. – Rai ici lors de la victoire face au Cameroun (3-0) durant la phase de groupes de la Coupe du monde 1994, remportée par le Brésil.

BRUXELLES, STADE ROI-BAUDOIN, 8 MAI 1996. – Les Parisiens – notamment Bruno N'Gotty, Rai, Bernard Lama et Youri Djorkaeff – célèbrent leur victoire en finale de la Coupe des Coupes contre le Rapid Vienne (1-0).

PARIS, PARC DES PRINCES, 25 AVRIL 1998. – Pour ses adieux au Parc des Princes, le meneur de jeu du PSG est en larmes après le revers face à Monaco (1-2).

Déjà hors du commun

L'Atlético Madrid, qui a remporté son dixième titre de champion d'Espagne, hier à Barcelone, a concrétisé une saison extraordinaire. Et il reste la Ligue des champions...

BARCELONE 1 – 1 ATLÉTICO MADRID (mi-temps : 1-0)

BARCELONE – DE NOTRE ENVOYÉ SPÉCIAL PERMANENT

COLLECTIF TOUJOURS et partout, Diego Simeone est entré en salle de presse accompagné de l'ensemble de son staff technique, associé à un triomphe qu'il est pourtant difficile de détacher de la personnalité charismatique du technicien argentin. Sacré champion pour la première fois depuis 1996, l'Atlético Madrid a réussi un incroyable tour de force : briser la domination absolue du football espagnol par le FC Barcelone et le Real Madrid, qui se partageaient les titres depuis dix ans. C'est une performance immense, avec des moyens environ quatre fois inférieurs à ceux des deux géants (*). *« Cela signifie qu'on peut gagner de manière différente et que toutes les manières de le faire sont bonnes, que les caractéristiques des joueurs sont toujours primordiales »*, analysait Simeone, qui a remis sur le devant de la scène un football intense, agressif, mais surtout intelligent. *« Le football nous a rendus justice*, savourait le défenseur Diego Godin, héros du jour grâce à son but égalisateur. *Nous avons lutté toute l'année et notre boulot a été impressionnant. »*

Depuis que l'ancien milieu argentin les a pris en mains, en décembre 2011, les joueurs de l'Atlético, dans l'ensemble moins talentueux que ceux du Real et du Barça, repoussent sans cesse leurs limites. *« C'est un moment de gloire pour ces joueurs qui resteront dans l'histoire du club*, remerciait l'entraîneur colchonero. *Je suis convaincu que, depuis deux ou trois ans, il y a de plus en plus de fans de l'Atlético un peu partout. »* Des fans ou des spectateurs admiratifs. Après un court moment de déception, au coup de sifflet final, le Camp Nou a ainsi applaudi chaleureusement son adversaire, après ce dernier match de Liga irrespirable (1-1).

UN PROJET DE JEU SUPÉRIEUR À CELUI DU BARÇA

Décousue et incertaine jusqu'au bout, la rencontre a confirmé la supériorité du projet de jeu de l'Atlético, cohérent et inébranlable face aux éléments contraires : d'abord les sorties sur blessure de Diego Costa et Arda Turan (voir par ailleurs), puis un but inouï inscrit par Alexis Sanchez (1-0, 34e). Cet avantage était assez peu mérité pour le Barça : il y a longtemps que son jeu, malgré la bonne volonté et l'engagement des joueurs, n'avait pas été aussi éloigné de l'idée qu'on s'en fait. L'équipe de Gerardo Martino a pourtant eu le titre de champion entre ses mains pendant quelques minutes. Jusqu'à l'égalisation de Diego Godin sur corner (1-1, 49e), intervenue après une entame de seconde période brillante de la part de l'Atlético. Car, même au bord du gouffre, les Colchoneros étaient revenus du vestiaire avec les idées très claires. *« Je n'ai jamais senti que l'équipe sortait du match*, assurait Simeone. *Ces joueurs répondent toujours à la difficulté. Et plus les défis sont grands, meilleurs ils sont. »*

Après la Ligue Europa et la Supercoupe d'Europe en 2012, la Coupe du Roi en 2013, son équipe vient de remporter le dixième titre de champion d'Espagne de l'histoire du club et, samedi prochain, elle sera à Lisbonne, face au Real, pour tenter d'obtenir sa première Ligue des champions. Il y a deux ans et demi, envisager d'écrire cette phrase était inconcevable.

LIONEL DANGOUMAU

(*) Le budget prévisionnel 2013-2014 de l'Atlético Madrid était de 130 M€, celui du Real Madrid de 550 M€ et celui du FC Barcelone de 508 M€.

BARCELONE, CAMP NOU, HIER. – Le défenseur Joao Miranda plonge sur la montagne de joueurs madrilènes qui célèbrent le titre de champion de l'Atlético.

Un titre qui coûte cher

Sortis en première période, Arda Turan et surtout Diego Costa sont très incertains pour la finale de la C1, samedi prochain.

BARCELONE – DE NOTRE ENVOYÉ SPÉCIAL PERMANENT

TÊTE BASSE et en larmes, ils ont tous les deux quitté le terrain bien trop tôt. Les blessures de Diego Costa (16e) et Arda Turan (23e) n'ont pas empêché l'Atlético Madrid d'être sacré champion d'Espagne, mais les deux joueurs sont désormais incertains pour la finale de la Ligue des champions, samedi, à Lisbonne, contre le Real Madrid. Blessé à la cuisse droite depuis dix jours, Diego Costa savait qu'il prenait un risque en jouant hier. Même si son club avait parlé d'une contracture, il s'agissait en fait d'une petite déchirure (*L'Équipe* d'hier), qui l'avait déjà empêché de jouer contre Malaga (1-1), dimanche dernier. Et hier, son muscle l'a de nouveau lâché sur un contre de l'Atlético (14e). Désolé, l'attaquant international espagnol (25 ans, 1 sélection) a rejoint le banc de touche, suivi quelques instants plus tard par Arda Turan, qui venait de recevoir un choc à la hanche sur une faute de Cesc Fabregas (23e). Pour Costa, le club madrilène évoquait hier *« une blessure musculaire aux ischio-jambiers »* et, pour le Turc, *« un traumatisme à la crête iliaque »* (bassin), sans préciser la durée de leur absence. *« Arda a reçu un coup et je n'ai pas parlé avec Diego Costa »*, commentait l'entraîneur, Diego Simeone, à l'issue de la rencontre. Mais Enrique Cerezo, son président, a acquiescé à l'idée que Diego Costa ne serait pas rétabli pour la finale quand il a été interrogé sur son possible forfait, sur Canal+ Espagne. *« Je ne l'ai pas vu mais c'est triste, parce que Diego est un élément important de l'équipe »*, a-t-il répondu.

L. D.

« Il faut des changements »

Alors que Gerardo Martino annonçait son départ du Barça, le défenseur Javier Mascherano se prononçait pour de profonds remaniements au sein du club.

BARCELONE – DE NOTRE ENVOYÉ SPÉCIAL PERMANENT

LES JOUEURS du FC Barcelone ont bien essayé d'arracher in extremis un titre qui leur avait déjà échappé plus tôt dans la saison. Mais ils n'en avaient pas les armes dans le jeu, pour ce dernier match d'une saison décevante et sans trophée significatif, pour la première fois depuis 2008 (*). Les larmes aux yeux, Gerardo Martino est venu confirmer après la rencontre ce que tout le monde savait, c'est-à-dire qu'il ne serait plus l'entraîneur du Barça la saison prochaine, alors qu'il avait encore un an de contrat. *« Je veux m'excuser auprès du public pour ne pas avoir accompli les objectifs*, a-t-il regretté. *Je suis vraiment désolé de ne pas avoir aidé les joueurs à remporter des titres. »*

Après avoir remercié l'ensemble du club et des joueurs dont il a loué les valeurs humaines, le technicien argentin (51 ans) n'a répondu à aucune question. Il part donc avec ses secrets même si, au fil des conférences de presse de ces dernières semaines, il a laissé entendre qu'il ne s'était pas senti à l'aise dans cette fonction dont il avait rêvé. Puisque son travail ne lui a pas permis d'apporter de solutions nouvelles au Barça, il décide de s'en aller de lui-même, laissant en Catalogne l'image d'un entraîneur impuissant, mais loyal et digne.

Luis Enrique, qui a annoncé son départ du Celta Vigo, est le grand favori pour lui succéder. L'Espagnol, qui reviendrait dans un club dont il a été le joueur (1996-2004) puis l'entraîneur de la réserve (2008-2011), aura pour tâche de mener une rénovation profonde, avec un effectif orphelin de son capitaine, Carles Puyol (36 ans), qui ne jouera plus pour le Barça, et de son gardien, Victor Valdés (32 ans), en fin de contrat et pressenti à Monaco. *« Depuis plusieurs semaines, nous préparons un nouveau projet sportif »*, a reconnu hier Josep Maria Bartomeu, le président du club.

Sur le plateau de Barça TV, Javier Mascherano a livré le diagnostic d'une rupture nette. Lui-même a d'ailleurs entretenu le doute sur son avenir au club, ces derniers jours. *« Un cycle s'est terminé, qu'on le veuille ou non*, a réagi le défenseur argentin. *C'est comme ça. Il faut le reconnaître pour pouvoir construire quelque chose de nouveau. La réalité, c'est qu'il faut qu'il y ait des changements. »* Outre Puyol et Valdés, José Manuel Pinto, le gardien remplaçant, va aussi quitter l'effectif (il pourrait devenir entraîneur des gardiens). Daniel Alves, Alexandre Song et Alexis Sanchez sont les autres joueurs les plus souvent cités dans les partants probables.

L. D.

(*) Le Barça a seulement remporté la Supercoupe d'Espagne.

ATLÉTICO MADRID

FONDÉ EN 1903

PRÉSIDENT
ENRIQUE CEREZO TORRES

ENTRAÎNEUR
DIEGO SIMEONE (ARG)

STADE
VICENTE CALDERON
(54 851 PLACES)

PALMARÈS
10 CHAMPIONNATS D'ESPAGNE
10 COUPES D'ESPAGNE
2 LIGUES EUROPA
2 SUPERCOUPES D'ESPAGNE
1 COUPE DES COUPES
2 SUPERCOUPES D'EUROPE
1 COUPE INTERCONTINENTALE

LES DIX DERNIERS CHAMPIONS

2014 : Atlético Madrid.
2013 : FC Barcelone.
2012 : Real Madrid.
2011 : FC Barcelone.
2010 : FC Barcelone.
2009 : FC Barcelone.
2008 : Real Madrid.
2007 : Real Madrid.
2006 : FC Barcelone.
2005 : FC Barcelone.

ESPAGNE

38e JOURNÉE

VENDREDI

MALAGA 1-0 LEVANTE
Portillo Soler (60e)

HIER

REAL MADRID 3-1 ESP. BARCELONE
Bale (64e), Morata (86e, 90e+2) ; Pizzi (90e)

FC BARCELONE 1-1 ATL. MADRID
A. Sanchez (34e) ; Godin (49e)

VALENCE CF 2-1 CELTA VIGO
Feghouli (41e), Piatti (56e) ; Lopez (5e)

AUJOURD'HUI

12:00
REAL SOCIEDAD - VILLARREAL
(BEIN SPORTS 1)

18:00
OSASUNA - BETIS SÉVILLE
VALLADOLID - GRENADE
ALMERIA - ATH. BILBAO
RAYO VALLECANO - GETAFE

21:00
SÉVILLE FC - ELCHE

BUTEURS

1. C. Ronaldo (Real Madrid), **31 buts**. 2. Messi (FC Barcelone), **28 buts**. 3. Diego Costa (Atlético Madrid), **27 buts**. 4. A. Sanchez (+1) (FC Barcelone), **19 buts**. 5. Benzema (Real Madrid), **17 buts**.

CLASSEMENT (LFP)

	Pts	J.	G.	N.	P.	p.	c.	diff.
1. Atlético Madrid	90	38	28	6	4	77	26	+51
2. FC Barcelone	87	38	27	6	5	100	33	+67
3. Real Madrid	87	38	27	6	5	104	38	+66
4. Athletic Bilbao	69	37	20	9	8	66	39	+27
5. Séville FC	60	37	17	9	11	66	51	+15
6. Real Sociedad	59	37	16	11	10	61	53	+8
7. Villarreal	56	37	16	8	13	58	43	+15
8. Valence CF	49	38	13	10	15	51	53	-2
9. Celta Vigo	49	38	14	7	17	49	54	-5
10. Levante	48	38	12	12	14	35	43	-8
11. Malaga	45	38	12	9	17	39	46	-7
12. Rayo Vallecano	43	37	13	4	20	45	78	-33
13. Esp. Barcelone	42	38	11	9	18	41	51	-10
14. Elche	40	37	9	13	15	29	47	-18
15. Almeria	39	37	11	6	20	43	71	-28
16. Getafe	39	37	10	9	18	33	53	-20
17. Grenade	38	37	11	5	21	31	56	-25
18. Osasuna	36	37	9	9	19	30	61	-31
19. Valladolid	36	37	7	15	15	38	59	-21
20. Betis Séville	25	37	6	7	24	35	76	-41

L'ATLÉTICO MADRID, champion, le **FC BARCELONE** et le **REAL MADRID** sont qualifiés directement pour la Ligue des champions, l'**ATHLETIC BILBAO** en disputera le barrage.
Le Séville FC, la Real Sociedad et Villarreal sont qualifiés pour la Ligue Europa.
Le Betis Séville est relégué.
En cas d'égalité, la différence particulière est prise en compte en premier lieu, lorsque les matches aller et retour entre les équipes concernées sont disputés.

FC BARCELONE – ATLÉTICO MADRID

ARBITRE : M. MATEU LAHOZ.
MI-TEMPS 1-0 - BEAU TEMPS. PELOUSE EN EXCELLENT ÉTAT. 96 973 SPECTATEURS.

FC BARCELONE

ENTRAÎNEUR : G. Martino (ARG).

BUT
A. Sanchez (34e).

REMPLACEMENTS
57e : Busquets par SONG.
62e : Pedro par NEYMAR.
77e : Fabregas par XAVI.
Non utilisés : Olazabal (g.), Bartra, Jordi Alba, Tello.

CARTONS
5 avertissements : Piqué (5e, jeu dangereux sur Koké), Busquets (45e + 3, contestation), Messi (45e + 3, antijeu), Song (73e, antijeu), Mascherano (90e, tacle en retard sur Sosa).

ATLÉTICO MADRID

ENTRAÎNEUR : D. Simeone (ARG).

BUT
Godin (49e).

REMPLACEMENTS
16e : Diego Costa par ADRIAN (note : **4**).
23e : Arda Turan par RAUL GARCIA (note : **5**).
72e : Adrian par SOSA.
Non utilisés : Aranzubia (g.), Alderweireld, M. Suarez, Diego.

CARTONS
4 avertissements : Godin (36e, jeu dangereux sur A. Sanchez), Tiago (37e, jeu dur sur Fabregas), Filipe Luis (69e, tacle dangereux sur Messi), Raul Garcia (90e + 2, jeu dur sur Neymar).

3

L'ATLÉTICO EST LE TROISIÈME CLUB le plus titré d'Espagne au nombre de Liga remportées. Il a été sacré hier pour la dixième fois et n'est devancé que par le FC Barcelone (22 titres) et le Real Madrid (32).

Photos : Franck Faugère/*L'Equipe*, Pedro Armestre/AFP

Le Real inquiet pour Ronaldo, moins pour Benzema

Le Portugais était forfait face à l'Espanyol, hier. Le Français, lui, est sorti légèrement blessé.

REAL MADRID – ESPANYOL BARCELONE 3-1 (mi-temps : 0-0)

MADRID – DE NOTRE CORRESPONDANT

LE DERNIER RENDEZ-VOUS de la saison face à l'Espanyol (3-1), hier, devait avoir des allures de match de préparation en prévision de la finale de la Ligue des champions. Il est finalement devenu source d'inquiétudes pour le Real Madrid. Karim Benzema et Cristiano Ronaldo se sont blessés et personne ne peut affirmer avec certitude aujourd'hui que les deux attaquants pourront être alignés face l'Atlético, samedi prochain, à Lisbonne. C'est en offrant une passe décisive à Gareth Bale (63e) que le Français a ressenti une douleur dans la zone de l'adducteur gauche, l'obligeant à demander un remplacement.

Les premiers examens ont exclu un problème grave (comme une déchirure) et, d'après les médecins du club, Benzema souffrirait simplement d'une petite contracture. Le staff technique du Real ne s'inquiète pas outre mesure. Il espère que l'ancien Lyonnais pourra reprendre l'entraînement dans trois jours et donc être titulaire face aux Colchoneros.

Le doute semble beaucoup plus grand en ce qui concerne Ronaldo. Le Portugais, qui allait débuter contre l'Espanyol, a ressenti une gêne derrière la cuisse gauche au moment de l'échauffement à Santiago-Bernabeu. Par précaution, il a préféré renoncer au match. Les médecins ont par la suite détecté une contracture qui l'éloignera des terrains durant cinq ou six jours. Ce qui signifie que le Ballon d'Or ne serait en mesure de rejoindre ses coéquipiers à l'entraînement que la veille de la finale de la Ligue des champions. *« Nous n'avons pas voulu prendre de risque avec lui*, a expliqué son entraîneur, Carlo Ancelotti, plutôt optimiste. *Mais, si cette rencontre face à l'Espanyol avait été la finale, Cristiano aurait joué... »* Reste à savoir aussi si Pepe, touché à un mollet, sera remis à temps. En tout cas, Raphaël Varane, son remplaçant en défense centrale hier, n'a pas souffert de la petite inflammation au genou droit qui l'avait dérangé la semaine dernière. L'international français a réalisé un très bon match, se montrant rapide et efficace dans ses interventions.

FRÉDÉRIC HERMEL

MADRID, STADE SANTIAGO-BERNABEU, HIER. – Touché au niveau des adducteurs, Karim Benzema a demandé son remplacement à la 66e minute.

ITALIE/38e ET DERNIÈRE JOURNÉE

ITALIE

38e JOURNÉE

HIER

UDINESE 3-3 SAMPDORIA
Di Natale (26e, 32e, 88e) ; Okaka Chuka (10e), Eder (53e), Soriano (55e)

AUJOURD'HUI

15:00
JUVENTUS - CAGLIARI
(BEIN SPORTS MAX 4 ET FOOT +)
GENOA - AS ROME
(FOOT +)

20:45
CHIEVO VÉRONE - INTER MILAN
LAZIO ROME - BOLOGNE
CATANE - ATALANTA
NAPLES - HELLAS VÉRONE
FIORENTINA - TORINO
(SPORT +)
PARME - LIVOURNE
(FOOT +)
AC MILAN - SASSUOLO
(BEIN SPORTS 1 ET FOOT +)

BUTEURS

1. Immobile (Torino), **22 buts**. 2. Toni (Hellas Vérone), **20 buts**. 3. Tévez (Juventus), **19 buts**. 4. Palacio (Inter Milan), Higuain (Naples), **17 buts**.

CLASSEMENT (SERIE A)

	Pts	J.	G.	N.	P.	p.	c.	diff.
1. Juventus	99	37	32	3	2	77	23	+54
2. AS Rome	85	37	26	7	4	72	24	+48
3. Naples	75	37	22	9	6	72	38	+34
4. Fiorentina	64	37	19	7	11	63	42	+21
5. Inter Milan	60	37	15	15	7	61	37	+24
6. Torino	56	37	15	11	11	56	46	+10
7. Parme	55	37	14	13	10	56	46	+10
8. AC Milan	54	37	15	9	13	55	48	+7
9. Hellas Vérone	54	37	16	6	15	61	63	-2
10. Lazio Rome	53	37	14	11	12	53	54	-1
11. Atalanta	50	37	15	5	17	42	49	-7
12. Sampdoria	45	38	12	9	17	48	62	-14
13. Udinese	44	38	12	8	18	46	57	-11
14. Genoa	41	37	10	11	16	40	50	-10
15. Cagliari	39	37	9	12	16	34	50	-16
16. Sassuolo	34	37	9	7	21	42	70	-28
17. Chievo Vérone	33	37	9	6	22	32	53	-21
18. Catane	29	37	7	8	22	32	65	-33
19. Bologne	29	37	5	14	18	28	57	-29
20. Livourne	25	37	6	7	24	39	75	-36

La **JUVENTUS**, championne, et l'**AS ROME** sont directement qualifiées pour la Ligue des champions.
NAPLES en disputera le barrage. La **FIORENTINA** et l'**INTER MILAN** disputeront la Ligue Europa.
Catane, Bologne et Livourne sont relégués.
Palerme est promu.
En cas d'égalité, la différence particulière est prise en compte en premier lieu.

C'était vraiment très long

Mené 2-0 au bout de huit minutes, Arsenal a dû passer par la prolongation pour remporter la Cup, son premier trophée depuis neuf ans.

ARSENAL 3 (1) – 2 (2) HULL CITY (A.P.)

LONDRES
DE NOTRE CORRESPONDANT

ARSÈNE WENGER n'avait pas voulu dire avant la rencontre si une « ugly win » (« une victoire moche ») suffirait à son bonheur. Mais on parie que l'entraîneur d'Arsenal s'en contentera. On ne sait pas non plus ce qu'il serait advenu de la signature de son nouveau contrat avec le club londonien après un nouvel échec en finale à Wembley, trois ans après le fiasco face à Birmingham (1-2) en Coupe de la Ligue. Mais il n'y a désormais plus de raison de ne pas voir le Français (64 ans) sur le banc des Gunners la saison prochaine. Après tout, il avait donné sa parole…

WENGER TORSE NU SUR LA PELOUSE

Hier, son équipe a remporté la Cup en s'imposant dans la douleur et au terme de la prolongation face à une vaillante équipe de Hull (3-2 a.p.). « *Je pense que c'était un tournant dans la vie de cette équipe. Cela aurait été terrible si nous avions perdu. Mais nous sommes revenus* », expliquait Wenger.

« *Cette victoire est pour Arsène, qui a toujours cru en nous dans les moments difficiles et malgré les critiques* », lâchait le milieu Aaron Ramsey au nom de toute l'équipe après que ses coéquipiers et lui eurent porté en triomphe leur manager, qui a fini torse nu sur la pelouse de Wembley. Cette victoire marque également la fin d'un supplice de neuf années et peut-être le début d'une nouvelle ère pour les Gunners. « *Quand vous gagnez un titre, cela crée beaucoup de confiance. Cela construit quelque chose de spécial entre les joueurs, le staff et les supporters. Soudainement, vous avez un Community Shield à jouer et un nouveau trophée à gagner. C'est pourquoi c'est plus qu'un trophée* », affirmait le milieu Mikel Arteta, mercredi. Mais que ce fut dur et éprouvant pour les nerfs de ses supporters !

Malgré l'égalisation à 2-2 de Laurent Koscielny (71e), qui effaça au passage son erreur de 2011, malgré le but vainqueur d'Aaron Ramsey, à la suite d'une inspiration géniale d'Olivier Giroud – une talonnade dans la surface dans la course du Gallois (109e) –, Arsenal a tremblé jusqu'au bout à la suite d'une sortie hasardeuse de son gardien, Lukas Fabianski, qui offrit le but vide mais dans un angle impossible à Aluko. Mais ce dernier manqua le cadre (115e).

À vrai dire, les Gunners n'ont jamais semblé à leur aise au cours de cette finale, exactement à l'image de leur demi-finale face à Wigan (2-1). Après seulement huit minutes, deux coups de pied arrêtés tirés par Quinn et deux erreurs de marquage de Podolski (4e) et Gibbs (8e) au second poteau, Arsenal se retrouvait déjà mené 0-2. Mais, comme lors de sa finale de 2005 remportée face à Manchester United (0-0, 5-4 aux t.a.b.), la chance fut du côté londonien. Car il n'y avait peut-être pas faute sur Giroud sur l'action qui aboutit au coup franc sublime de Cazorla (17e), ni corner sur la reprise de Yaya Sanogo qui conduisit à l'égalisation de Laurent Koscielny (71e). En revanche, il y avait penalty pour une faute sur Cazorla (68e). Mais, hier soir, les Gunners ne voulaient retenir que la victoire et ce premier trophée depuis 2005. Enfin.

BRUNO CONSTANT

LONDRES, WEMBLEY, HIER. – Arsène Wenger soulève le trophée de la Cup, en compagnie de Lukas Podolski, Mikel Arteta et Thomas Vermaelen (de gauche à droite). Photo Richard Martin/*L'Équipe*

LES DIX DERNIERS VAINQUEURS

2014 : Arsenal
2013 : Wigan
2012 : Chelsea
2011 : Manchester City
2010 : Chelsea
2009 : Chelsea
2008 : Portsmouth
2007 : Chelsea
2006 : Liverpool
2005 : Arsenal

ARSENAL 3 2 (A.P.) HULL
Mi-temps : 1-2. 89 345 spectateurs. Arbitre : L. Probert. Buts. – ARSENAL : Cazorla (17e), **Koscielny** (71e), Ramsey (109e) ; HULL : Chester (4e), C. Davies (8e). Avertissements. – Arsenal : **Giroud** (85e) ; Hull City : Huddlestone (60e), Meyler (70e), C. Davies (86e).
ARSENAL : Fabianski – **Sagna**, Mertesacker, **Koscielny**, Gibbs – Arteta (cap.), Ramsey – Cazorla (Rosicky, 106e), Özil (Wilshere, 106e), Podolski (**Y. Sanogo**, 62e) – **Giroud**. **Entraîneur** : **A. Wenger**.
HULL : McGregor – C. Davies (cap.), A. Bruce (McShane, 67e), Chester – Elmohamady, Livermore, Huddlestone, Meyler, Rosenior (Boyd, 102e) – Fryatt, Quinn (Aluko, 75e). **Entraîneur** : S. Bruce.

Koscielny efface tout

Auteur du but égalisateur, le défenseur français a balayé le souvenir de la finale perdue par Arsenal en 2011.

LONDRES –
DE NOTRE CORRESPONDANT

EN PREMIÈRE PÉRIODE, il était déjà l'un des rares à ne pas sombrer, alors qu'Arsenal était mené 0-2 après seulement huit minutes. Puis, en inscrivant le but égalisateur (71e), il est devenu l'un des héros des Gunners. Comme sur chaque coup de pied arrêté, Laurent Koscielny était monté sur le corner de Cazorla. La tête de Sagna avait rebondi sur le dos de Chester puis dans ses pieds. Seul devant McGregor, l'ancien joueur de Lorient n'avait pas tremblé pour tromper du pied droit le gardien de Hull et mettre fin au supplice des supporters d'Arsenal, inscrivant son troisième but en cinq rencontres. « *Un but important* », se contentait-il de décrire après la rencontre.

Laurent Koscielny a donc remporté son premier trophée sous le maillot d'Arsenal, où il est arrivé en 2010 (contre 10 M€). « *Enfin*, s'exclame-t-il. *Ça fait du bien, pour les fans et pour nous, les joueurs. Cela faisait trois ans qu'on attendait ça, depuis la finale de 2011* (la Coupe de la Ligue, perdue contre Birmingham, 1-2). *On avait à cœur de gagner ce trophée. Mais on est très mal partis ! Je ne sais pas pourquoi on s'est mis à avoir peur, à douter de nos qualités. On a complètement raté notre entame. On est revenus avec le but de Cazorla.* » Puis grâce à son égalisation.

Efface-t-elle sa mésentente avec son gardien, Wojciech Szczesny, fatale aux Gunners en 2011 ? « *Oui, je pense. Cette finale avait été compliquée pour moi et pour l'équipe. Je voulais remporter ce match pour le club*, reprend-il. *Quand tu sais que c'est une finale, c'est toujours difficile psychologiquement de s'en remettre. J'ai connu des moments difficiles après ça. Petit à petit, j'ai commencé à reprendre confiance en moi en enchaînant les bons entraînements, les matches. Mais, dans un coin de ma tête, il y avait toujours des moments de cette finale passée.* » Désormais, il y en aura d'autres, plus heureux.

B. C.

COUPE D'ALLEMAGNE

Robben soulage Guardiola

Le Néerlandais a délivré le Bayern en prolongation pour offrir le doublé à son équipe et épargner de nouvelles critiques à son entraîneur.

B. DORTMUND 0 (0) – 2 (0) B. MUNICH (A.P.)

BERLIN
DE NOTRE ENVOYÉ SPÉCIAL

DANS UN MONDE IDÉAL, il ne ferait jouer que des milieux et il n'imaginait sans doute pas faire de ce petit bonhomme à la démarche exaspérante l'un de ses éléments de base. Mais au lendemain de cette victoire en Coupe d'Allemagne face à Dortmund (2-0 a.p.), au bout d'une saison que le Bayern Munich peut quand même juger réussie, Pep Guardiola doit quelque chose à Arjen Robben. En se trouvant là où il fallait, quand il fallait, c'est-à-dire à la réception du centre de Boateng au deuxième poteau, au cœur de la deuxième prolongation (107e), l'attaquant néerlandais a largement contribué à soulager son entraîneur, dans le collimateur depuis l'humiliation subie par les Bavarois face au Real Madrid en demi-finales de la Ligue des champions (0-1, 0-4).

Alors que les choix tactiques du Catalan ont beaucoup été discutés en Allemagne, Robben a d'ailleurs validé l'option de ce dernier, qui avait choisi hier d'en faire son avant-centre. Lui cavalait encore quand la moitié de ses coéquipiers profitaient du moindre arrêt de jeu pour soulager leurs crampes. Le gaucher va finir par devenir le facteur X du Bayern… et hanter Dortmund. L'année dernière, en finale de la Ligue des champions, il avait déjà inscrit le but décisif (2-1) contre l'équipe de la Ruhr.

RIBÉRY, REMPLAÇANT PUIS REMPLACÉ

Hier à Berlin, il a à nouveau fait basculer le match, même si Thomas Müller, au bout d'un long slalom, finit par donner un tour plus large à la victoire des champions d'Allemagne (2-0, 120e + 1).

Franck Ribéry et les siens ont donc fêté hier à Berlin la dix-septième Coupe d'Allemagne du club. Mais à l'image du Français, remplaçant puis remplacé malgré une évidente volonté de bien faire, le Bayern n'est pas passé loin d'un nouvel échec. Davantage que l'égalisation frôlée par Marco Reus dans les secondes précédant le deuxième but de Müller, le Borussia risque de ruminer cette tête de Hummels sauvée par Dante mais dont une bonne partie du stade olympique pensait qu'elle avait franchi la ligne (64e).

Cela aurait sanctionné un temps fort des Jaune et Noir, qui ont globalement manqué d'efficacité : tout n'est pas à mettre sur le compte d'une défense bavaroise resserrée autour de Javi Martinez, si l'on considère les tentatives de Lewandovski (45e), Kirch (72e) et Aubameyang (91e).

En face, le Bayern a su évoluer. Il a eu la possession, il ne faut pas rêver quand même… Mais dans un contexte plus pesant pour lui que pour son adversaire, et dans un dispositif inhabituel, il a donné l'impression de vouloir échapper aux stéréotypes. On a même vu des joueurs frapper de loin et Robben, avant de marquer, avait eu une première balle de but sauvée par Weidenfeller (75e). Il faut quand même le rappeler, tout comme il faut souligner que dans ce nouveau duel entre les frères ennemis de la Bundesliga, qui aura mis une mi-temps à démarrer, il n'y avait rien à cacher aux enfants. À peine une ou deux prises de bec. Tout se perd…

JEAN-BAPTISTE RENET

BERLIN, STADE OLYMPIQUE, HIER. – 107e minute : Arjen Robben vient de reprendre victorieusement un centre de Boateng pour donner l'avantage au Bayern. Photo Michael Dalder/Reuters

LES DIX DERNIERS VAINQUEURS

2014 : Bayern Munich
2013 : Bayern Munich
2012 : Borussia Dortmund
2011 : Schalke 04
2010 : Bayern Munich
2009 : Werder Brême
2008 : Bayern Munich
2007 : Nuremberg
2006 : Bayern Munich
2005 : Bayern Munich

DORTMUND 0 2 (A.P.) BAYERN MUNICH
Temps réglementaire : 0-0. 76 197 spectateurs. Arbitre : M. Meyer. Buts : Robben (107e), Müller (120e + 1). Avertissements. – Bayern Munich : Kroos (53e), Höjbjerg (63e), Van Buyten (115e), Rafinha (117e).
DORTMUND : Weidenfeller (cap.) – Piszczek, Papastathopoulos, Hummels, Schmelzer – Jojic (Aubameyang, 82e), Sahin, Grosskreutz (Hofmann, 110e) – Mkhitarian (Kirch, 60e), Reus, Lewandowski. **Entraîneur** : J. Klopp.
BAYERN MUNICH : Neuer – J. Boateng, Javi Martinez, Dante – Höjbjerg (Van Buyten, 102e), Lahm (cap.) (**Ribéry**, 30e) (Pizarro, 109e), Kroos, Rafinha – Müller, Robben, Götze. **Entraîneur** : P. Guardiola.

EXPRESSO

UN MILLIARDAIRE RACHÈTE LE VALENCE CF

L'homme d'affaires singapourien Peter Lim est devenu le nouveau propriétaire du Valence CF en rachetant 70 % des parts du club, auparavant détenues par la Fondation Valence CF. Lim, à la tête d'une fortune de 1,75 milliard d'euros selon le magazine *Forbes*, prend la tête d'un club dont la dette globale s'élève à 300 MC.

BAYERN : LE FRÈRE DE RIBÉRY AVEC LA RÉSERVE. – Le petit frère de Franck Ribéry, Steven Ribéry a fait ses débuts avec l'équipe réserve du Bayern Munich (D 4), hier, face à Augsbourg (0-2). Le milieu offensif (18 ans) est entré après l'heure de jeu pour évoluer au côté de Tobias Schweinsteiger, le frère aîné de Bastian. En novembre, Steven Ribéry avait signé un contrat de stagiaire lui permettant d'intégrer l'équipe des moins de 19 ans.

CHYPRE : UN JOUEUR BLESSÉ PAR UN FEU D'ARTIFICE. – Le match pour le titre entre l'AEL Limassol, leader du Championnat chypriote, et l'APOEL Nicosie, son dauphin à trois points, a été suspendu hier quand un joueur de l'APOEL a été blessé par un tir de feu d'artifice. Le défenseur Kaka était assis sur le banc lorsqu'il a été touché, et il a dû être conduit à l'hôpital. Alors que la police antiémeute avait pris position sur le terrain, le match a été définitivement suspendu (le score était de 0-0).

COUPE DU PORTUGAL (FINALE). – AUJOURD'HUI, 18 h 15 : Benfica - Rio Ave.

CAN 2015 (QUALIFICATIONS, 2e TOUR ALLER). – HIER, Malawi-Tchad : 2-0, Namibie-Congo : 1-0, Sao Tome-Principe - Bénin : 0-2, Mauritanie – Guinée équatoriale, 1-0 ; AUJOURD'HUI : Madagascar-Ouganda, Tanzanie-Zimbabwe, Kenya-Comores, Mozambique-Sud Soudan, Swaziland-Sierra Leone, Burundi-Botswana, République centrafricaine - Guinée-Bissau, Libye-Rwanda (à Tunis, TUN), Liberia-Lesotho.

Matches retour les 30, 31 mai et 1er juin. Les vainqueurs sont qualifiés pour un 3e tour dont les qualifiés seront intégrés aux sept groupes de qualification pour la CAN 2015 (17 janvier-8 février 2015).

AIR RACE
LA COURSE AÉRIENNE LA PLUS SPECTACULAIRE AU MONDE.
AUJOURD'HUI DÈS 10 HEURES EN DIRECT

Photo Jörg Mitter/Red Bull Content Pool

LA SEULE CHAÎNE *100% SPORT. 100% GRATUITE.*
Canal 21 : TNT, Free, Bouygues, SFR, Orange, Fransat
Canal 155 : Numéricable | Canal 145 : Canalsat

L'ÉQUIPE 21
Partageons le sport.

La même, patrons !

Même si la victoire fut longue à se dessiner, Castres, aussi maître de son sujet que Toulon vendredi, n'a pas volé de défendre son titre dans un remake de la finale de l'an passé.

VILLENEUVE-D'ASCQ (NORD)
DE NOTRE ENVOYÉ SPÉCIAL

MONTPELLIER 19 (10) – 22 (13) CASTRES (a.p.)

IL PARAÎT qu'on ne gagne pas un match de phase finale en laissant passer des occasions en route, et le Castres Olympique est rentré trois fois dans l'en-but montpelliérain sans inscrire le moindre point. Il paraît qu'on ne se remet pas non plus des faiblesses de son buteur, et Rory Kockott n'a réussi qu'un modeste cinq sur huit. Il paraît que rien n'est plus dur que de survivre à ses propres exploits, et les joueurs de Castres, tombeurs il y a une semaine de Clermont dans son douillet chez-soi de Marcel-Michelin (22-16), ont terminé plus frais que des Montpelliérains pourtant de repos le week-end dernier. Il paraît qu'il est plus compliqué de se maintenir au sommet que d'y parvenir, et voilà les incroyables Castrais en finale à Saint-Denis, traitant d'égal à égal avec la galaxie des stars toulonnaises, leurs victimes de l'an passé (19-14).

TROP DE DÉCHET À MONTPELLIER

Succédant à Clermont et Perpignan, doubles finalistes 2009-2010, Castres et Toulon vont remettre ça dans quinze jours, et voici le moment venu de cesser de considérer cette aberration du rugby moderne, fruit du mécénat et de la tradition, comme un simple trublion juste bon à disputer une finale tous les vingt ans. Impeccablement solidaire devant et largement plus disposé à entreprendre qu'il y a un an à la même époque, sous la baguette d'un nouveau duo d'entraîneurs et dans la foulée d'un Lamerat révélé à lui-même en même temps qu'à la France du rugby, Castres possédait hier ce tout petit supplément d'âme qui vous porte encore lorsque le corps renonce.

Et c'est peut-être bien d'être passé à dix minutes et une victoire du Stade Français à Toulon de ne plus exister du tout dans cette phase finale, qui leur a donné les ressources d'aller chercher la qualification tout au bout d'une prolongation en apnée. À moins que ça ne vienne d'abord des fuites d'huile en conquête de la grosse cylindrée montpelliéraine.

Car si Yannick Caballero aurait mérité de manger tout cru son abécédaire du rugby sur un trois contre un d'école massacré à l'approche de l'en-but dès l'entame, si Max Evans pouvait se mordre les doigts de pied d'avoir effleuré la ligne de touche d'en-but de la pointe du soulier juste avant la mi-temps, si Rémi Lamerat pouvait s'arracher les poils des mains d'avoir relâché dans l'en- but un formidable ballon de contre à l'orée de la prolongation, le puissant pack héraultais pouvait se les bouffer tout court au terme d'une rencontre tout entière dominée par le réalisme castrais.

Et si la première mi-temps fut plutôt enthousiasmante, avec en particulier un essai d'inspiration très « sudiste » inscrit par Ranger, si la deuxième fut hachée menue par les premiers effets d'une fatigue qui curieusement sembla gagner Montpellier avant Castres, et si la troisième n'a pas dû se prolonger jusqu'aux aurores vu l'intensité des combats, si le sort enfin tarda à livrer son vainqueur, il n'y eut à la vérité pas photo.

Parce que, avec les meilleures intentions du monde, on ne gagne pas en égarant plus de quinze conquêtes, comme le firent des Héraultais à la limite du ridicule en touche.

Peut- être Fabien Galthié a-t-il fait trop confiance aux effets réputés spectaculairement curatifs de la phase finale en inscrivant Tchale Watchou, annoncé incertain avant le coup d'envoi, ainsi que les convalescents Nagusa et Ouedraogo, sur la feuille de match.

Sans doute l'absence de Bustos et Figallo l'a-t-il contraint à attendre la soixante-dixième minute avant de risquer un changement fatal en première ligne, ainsi que le prouvèrent les trois pénalités encaissées en fin de match, en particulier celle récoltée derrière la pénaltouche dite « des ignorants » à la 96e (voir par ailleurs).

Ça n'explique pas pourquoi Alexandre Bias eut des crampes dès la 65e minute et Wynand Olivier en suivant, ni comment Montpellier, imprécis et sans punch, passa plus d'une heure sans s'offrir une occasion sérieuse de franchir la ligne d'essai adverse.

Mais sans doute le mérite de ce gros coup de lassitude, de ce manque de lucidité final revient-il d'abord et surtout à Castres. Pour sa solidarité sans faille tout entière symbolisée par l'opiniâtre prestation de Rodrigo Capo Ortega au cœur des rucks, pour la bondissante crânerie de Brice Dulin (1,76 m) récupérant sa propre chandelle à la barbe de l'inoxydable Privat (2 m), pour le réalisme placide de Seremaia Baï passant dans la foulée le drop de la victoire, Castres avait bien mérité de remettre sa tournée. En patron.

PIERRE MICHEL BONNOT

MONTPELLIER	CASTRES
ARBITRE : M. GAÜZERE (CÔTE BASQUE). - STADE PIERRE-MAUROY, À VILLENEUVE-D'ASCQ.	
MI-TEMPS 10 13 - TEMPS BEAU. PELOUSE BONNE. 49 257 SPECTATEURS.	
ENTRAÎNEURS : F. Galthié, M. Ledesma, S. Glas.	**ENTRAÎNEURS** : S. Milhas, D. Darricarrère.
RÉALISATIONS	**RÉALISATIONS**
1 E, Ranger (33e) ; 3 B, Trinh-Duc (54e, 57e, 64e) ; 1 D, Trinh-Duc (15e) ; 1 T, Trinh-Duc.	1 E, Claassen (31e) ; 4 B, Kockott (4e, 22e, 44e, 66e) ; 1 D, Baï (90e) ; 1 T, Kockott.
REMPLACEMENTS TEMPORAIRES	**REMPLACEMENTS TEMPORAIRES**
Aucun.	Aucun.
ÉQUIPE	**ÉQUIPE**
Bérard (Floch, 80e) – **Nagusa**, Tuitavake, **Olivier**, **Ranger** – (o) **Trinh-Duc (cap.)**, (m) Pélissié (Paillaugue, 65e) – Gorgodze (Ouedraogo, 49e), **Tulou**, **Bias** (Dupont, 83e) – Privat, Tchale Watchou (Timani, 49e) – **Mas** (Fa'Anunu, 91e), Géli (Ivaldi, 72e), Nariachvili (Watremez, 73e).	**Dulin** – Grosso, **Cabannes** (Baï, 70e), **Lamerat** (Kirkpatrick, 87e), M. Evans – (o) Tales (cap.), (m) **Kockott** – **Caballero** (Bornman, 50e), **Claassen**, **Faasalele** – **Capo Ortega**, Gray (Samson, 58e) – **Herrera** (Lazar, 95e), Mach (Bonello, 55e), Forestier (Taumoepeau, 55e).
LE CARTON	**LE CARTON**
Jaune : Ranger (1e, plaquage dangereux).	**Jaune** : Grosso (10e, plaquage dangereux).
ÉVOLUTION DU SCORE	
0-3, 3-3, 3-6, 3-13, **10-13 (mi-temps)** ; 10-16, 13-16, 16-16, 19-16, 19-19, 19-22.	

VILLENEUVE-D'ASCQ, STADE PIERRE-MAUROY, HIER. – Antonie Claassen tente de forcer le passage entre Tulou et Ouedraogo. Castres a réussi son pari de défendre son titre au Stade de France. Photo Jérôme Prévost/*L'Équipe*

BARRAGES (sur le terrain du mieux classé)		1/2 (à Villeneuve-d'Ascq, Stade Pierre-Mauroy)		FINALE (samedi 31 mai, à Saint-Denis, Stade de France, 21 heures (*France 2 et Canal+*))
		1. TOULON	16	
4. TOULOUSE	16	RACING-MÉTRO	6	TOULON
5. RACING-MÉTRO	21			
		2. MONTPELLIER	19	CASTRES
3. CLERMONT	16	CASTRES	22 a.p.	
6. CASTRES	22			

Les six équipes participant à la phase finale sont qualifiées pour la Coupe d'Europe 2014-2015.

NOUVEAU RECORD D'AUDIENCE POUR CANAL +

La chaîne cryptée a indiqué sur son compte Twitter que la rencontre Toulon - Racing-Métro de vendredi soir avait battu un nouveau record d'audience. 1,228 million d'abonnés ont en effet regardé la première demi-finale du Top 14.

« ÉNORME CASTRAIS #MENTAL #FIDJIENDROP »
Sébastien Tillous-Borde, demi de mêlée de Toulon et ancien Castrais (2007-2011), ***admiratif de la victoire du CO et du drop décisif de Seremaia Baï.***

TOP

CLAASSEN
Il ne s'est pas contenté d'inscrire l'essai de la première période, son cinquième cette saison, de s'arracher au sortir d'une mêlée à cinq mètres, en dépit du plaquage de François Trinh-Duc. Antonie Claassen a été de tous les bons coups, énorme en défense, implacable franchisseur de ligne. Le Sud-Africain n'a pas perdu le moindre ballon, a même été à l'initiative de l'action qui aurait dû conduire Evans derrière la ligne. Jusque dans les dernières minutes de la prolongation, il est demeuré vigilant, parfaitement concentré.

LAMERAT
On se souviendra de ses larmes quand il a lâché le ballon dans l'en-but, au tout début de la première période de la prolongation. Il venait de réaliser une chevauchée fantastique, sa millième, il allait marquer, avant que Nagusa ne le contraigne à l'en-avant... Rémi Lamerat est un joueur définitivement à part, puissant, défenseur inlassable. Il a passé l'après-midi à créer des brèches, à franchir la défense montpelliéraine, à tenir sur ses jambes, à bonifier chacun des ballons qu'il a eus à jouer. Le quinze de France tient une nouvelle perle au centre.

MAS
Bien sûr, il a tenu son rang en mêlée, l'une des rares phases de conquête que Montpellier a dominées. Mais Nicolas Mas a aussi été très fort dans le jeu tout terrain où ses chevauchées ont longtemps mis Montpellier dans le sens de la marche, en première période notamment. Très propre, puissant, il a confirmé qu'il était en forme internationale, lui qui avait mis tant de temps à trouver ses marques dans l'Hérault.

FLOP

GELI
Lancers trop longs ou trop courts, mauvaise coordination avec les sauteurs et son capitaine de touche, le talonneur héraultais a perdu trop de ballons sur ses remises en jeu en première période pour permettre à son équipe d'asseoir une domination en conquête. Il s'est un peu repris après la pause, en contribuant notamment dans un ruck, avec Timani, à obtenir la pénalité de l'égalisation à 16-16.

GORGODZE
Habitué à peser sur les matches, le Géorgien n'a pas eu son rendement habituel. Il a manqué de percussion sur ses rares ballons portés et n'a jamais réussi à se sortir de l'étouffoir castrais dans les rucks. Surtout, le flanker héraultais a subi la domination du contre castrais en touche. Est-ce un hasard si la touche montpelliéraine a enfin rivalisé en conquête après son remplacement par Ouedraogo (49e) ? Gorgodze avait prédit que Montpellier serait champion, il avait tort, et son dernier match sous les couleurs du MHR (avant de rejoindre Toulon) n'était pas le meilleur, loin de là.

EVANS
Déjà insipide contre Clermont en barrages, l'ailier écossais du CO n'a pas réussi à faire mieux contre Montpellier. Il aurait dû, pourtant. Décalé en bout de ligne après la sirène en fin de première période, il manqua de fantaisie ou de puissance pour résister au retour de Bérard et marquer l'essai qui aurait permis à son équipe de virer avec 8 ou 10 points d'avance à la mi-temps. A aussi souffert face à Ranger.

L. C. et P. P.

« Un rêve de gosse qui se répète »

RÉMI TALES, ouvreur international castrais, raconte son bonheur de retrouver le Stade de France un an après.

« AVEZ-VOUS eu peur dans ce match ?
– Un peu, oui, parce que quand tu loupes deux ou trois occasions franches d'essai dans une rencontre aussi serrée, en général, ça se retourne toujours contre toi. Là, on s'en sort à l'expérience. Parce qu'on sait désormais traverser ces moments sans douter, ni s'affoler. Ce vécu nous a été encore plus bénéfique durant la prolongation, quand il a fallu ressortir le ballon pour jouer chez eux, calmement.

N'avez-vous pas gambergé après ce drop raté à la dernière seconde du temps réglementaire ?
– J'ai juste eu un petit moment de flottement pendant le temps de repos. Dans un cas comme ça, tu te dis forcément que t'avais la gagne au bout du pied et que tu as tout foiré.

On a l'impression que le CO se transforme en machine de guerre dès que pointent les phases finales...
– C'est la grande force de ce groupe. Il arrive à se transcender dans les grands rendez-vous. Tous les mecs, qu'ils soient titulaires ou remplaçants, évoluent à leur meilleur niveau et répondent présent. Se retrouver encore en finale un an après notre titre, c'est magique, fabuleux. C'est un rêve de gosse qui se répète. Il y a une grosse force mentale dans ce groupe. On ne nous attendait pas et encore une fois on est là cette année. Je pense qu'on embête un peu tout le monde. On tire un peu notre force de là.

Prendre Toulon une semaine après sa finale de Coupe d'Europe, c'est encore cadeau, non ?
– Non, non, il ne faut surtout pas aller trop vite. On n'oublie pas qu'on a souvent montré deux visages cette saison. Celui d'un champion à domicile et d'une équipe quelconque à l'extérieur. On sera encore outsider contre Toulon. Il suffit de compter le nombre de stars qu'il y aura en face, les Wilko, Giteau, Habana et compagnie, pour s'en convaincre. Les Toulonnais sont très forts et savent exactement après quoi ils courent. »

L. C

VILLENEUVE-D'ASCQ, STADE PIERRE-MAUROY, HIER. – Rémi Tales savoure la victoire au milieu de ses troupes. Photo Jérôme Prévost/ *L'Équipe*

Rémi Lamerat (*centre de Castres*) : « C'est exceptionnel pour nous et tous les Castrais. Il y a trois occasions qu'on ne met pas au fond, mais on en met une qui nous fait beaucoup de bien. Après, on a su garder le score. Je retiens aussi qu'on a toujours eu envie de se faire des passes et de mettre du volume. Sur l'action où je lâche le ballon juste avant d'aplatir, je pèche un peu par gourmandise. J'ai des œillères, je veux tenter le truc tout seul et je suis repris par Nagusa qui n'a pas les mêmes cannes que moi... »

1

MONTPELLIER N'A MENÉ AU SCORE QUE PENDANT UNE MINUTE, de la 64e à la 65e, suite à une pénalité de François Trinh-Duc (16-19). Rory Kockott s'est vite chargé d'égaliser pour les Castrais (19-19).

4

LES DERNIÈRES PROLONGATIONS en demi-finales de Top 14 remontent à quatre ans. C'était en 2010, entre Toulon et Clermont (29-35), déjà en demi-finales.

6

C'EST LA SIXIÈME FOIS DANS L'HISTOIRE du Championnat de France que deux équipes s'affrontent deux années d'affilée en finale. La dernière fois, c'était en 2009 et 2010 avec Perpignan et Clermont (un titre chacun).

LE FAIT DU MATCH

« Ce règlement, on ne le connaissait pas »

FABIEN GALTHIÉ, déboussolé, admet qu'il ne savait pas qui aurait été déclaré vainqueur si son équipe avait égalisé en fin de match.

VILLENEUVE-D'ASCQ –
DE NOTRE ENVOYÉ SPÉCIAL

C'EST QUOI ? De la crânerie ? Un état d'esprit mâtiné d'insouciance ? Simplement de l'inconscience ? Il ne restait plus que quatre grosses minutes à jouer dans cette deuxième mi-temps de la prolongation. L'arbitre, Pascal Gaüzere, venait d'offrir aux Héraultais une pénalité, à quelque vingt-cinq mètres, sur la gauche des poteaux tarnais. Le score était alors de 22 à 19 en faveur de Castres. Une réussite de François Trinh-Duc, voire de Benoît Paillaugue, entré au relais de Jonathan Pélissié, allait sans doute offrir une quatrième égalité dans cette partie. Une égalité parfaite avec un essai, un drop, une transformation et trois pénalités de part et d'autre, synonyme de séance de tirs au but afin de départager les deux adversaires. Mais Montpellier n'a pas pris le soin de tenter cette pénalité, préférant miser sur une touche, secteur pourtant plus ou moins bien maîtrisé au long de l'après-midi, afin d'essayer d'inscrire un deuxième essai, celui de la gagne… Le débat a longtemps animé la zone mixte, hier. Fallait-il ou non aller chercher cette égalité ? Que dit le règlement ? Que le drop de Baï, décoché dans la prolongation, doit être intégré dans le décompte ? Ou que l'on ne considère que les points inscrits au cours du temps réglementaire, c'est-à-dire dans les quatre-vingts minutes initiales ? Auquel cas, Castres, avec quatre pénalités contre trois à Montpellier, aurait été déclaré vainqueur…

VILLENEUVE-D'ASCQ, STADE PIERRE-MAUROY, HIER. – Fabien Galthié, l'entraîneur de Montpellier, prostré sur le banc à la fin du match, admet que son équipe a fait une erreur en n'étudiant pas le règlement en cas d'égalité. Photo Dave Winter/Icon Sport

MÊME L'ARBITRE N'A PAS LA RÉPONSE…

Personne, pendant cette demi-finale, ne connaissait la réponse… Ce n'est donc, finalement, ni forfanterie, ni courage, encore moins l'esprit frondeur qui sied pourtant si bien à Fabien Galthié, mais une banale et cruelle histoire d'ignorance.

L'ignorance du règlement. Ignorance partagée par tous. Dont le corps arbitral. *« À la fin du match, on entend d'abord le speaker énoncer la chose,* rumine François Trinh-Duc, *ça nous met la puce à l'oreille. Et puis Benoît (Paillaugue) dit qu'on a perdu même en mettant la pénalité. Je demande à l'arbitre, il me dit qu'il ne sait pas. C'est un détail, mais ça rend la défaite encore plus frustrante. »* Peut-on, à ce niveau de compétition et d'excellence, ignorer à ce point la règle ? *« Ce n'est quand même pas à moi, sur le terrain, de trouver la réponse,* insiste l'ouvreur… *Et certainement pas à moi de vous répondre. »* Fabien Galthié, alors ? *« On pose effectivement la question à l'arbitre, il n'a pas la réponse,* répond l'entraîneur. *Je n'ai pas la réponse non plus. Ce règlement, on ne le connaissait pas. »*

Tous sont trop épuisés pour être franchement énervés. Mais certains mots éclairent un peu quand même. *« Il faut jouer avec la règle dans la poche,* gronde Thibaut Privat. *Je ne suis pas sûr que l'arbitre était sûr de lui. Bien sûr, ce sont des cas assez exceptionnels qui n'arrivent que sur les phases finales, des règlements assez complexes, obscurs, il faut bien le dire. Franchement, qui connaissait ce règlement ? On ne peut jeter la pierre à personne. Il faut prendre une décision vite, c'est le match, ça s'enchaîne… On l'a prise, on l'assume, il n'y a pas de souci. »*

Rien ne dit que Montpellier aurait passé la pénalité, ni ne l'aurait emporté aux tirs au but. Mais il se serait au moins octroyé le droit d'envisager une issue moins dramatique. *« Après,* insiste Privat, *c'est toujours pareil, si on marque l'essai, tout le monde applaudit. »* Mais Montpellier n'a pas marqué l'essai. Et Montpellier a perdu. Ce geste, peut-être, est alors le symbole d'une équipe crâne, joueuse, parfois jusqu'à l'excès. *« Il ne faut pas aller chercher des symboles là où il n'y en a pas »,* soupire encore Privat. Non, il ne s'agissait que d'une très grossière erreur…

PHILIPPE PAILHORIES

Baï, la touche finale

Le centre fidjien, qui quittera le CO en fin de saison, a inscrit le drop de la gagne pendant la prolongation.

VILLENEUVE-D'ASCQ –
DE NOTRE ENVOYÉ SPÉCIAL

SEREMAIA BAÏ A CLAQUÉ son drop à la sirène. Celle qui indiquait la mi-temps de la prolongation. Des 30 m, face aux poteaux, il a réussi là où Rémi Tales avait échoué juste avant la fin du temps réglementaire. Son ballon passa entre les poteaux et envoya le CO au paradis d'une deuxième finale en deux ans. Avec son grand âge (35 ans) et son faible temps de jeu (seulement 8 titularisations en Top 14) consécutif à l'explosion de Rémi Lamerat, le centre international fidjien (39 sélections) n'avait pourtant pas franchement une gueule de héros avant le match. Mais il faut toujours se méfier des préjugés. *« C'est vrai qu'on n'a pas beaucoup parlé de lui cette saison,* reconnaît le deuxième-ligne Christophe Samson. *Mais il n'y a pas que des Wilkinson, Tales ou Trinh-Duc dans le rugby. Il y a aussi Seremaia. Un mec qui est pratiquement à la retraite, qui se place soudainement en position de numéro 10 et qui passe le drop de la gagne. Il n'y a que des joueurs de grande classe qui peuvent oser un truc pareil ! »*

VILLENEUVE-D'ASCQ, STADE PIERRE-MAUROY, HIER. – On joue la 90e minute lorsque Seremaia Baï inscrit le drop de la victoire pour Castres, malgré la montée de Lucas Dupont. Photo Jérôme Prévost/*L'Équipe*

DARRICARRÈRE : « ÇA LE BARBE DE TAPER DES DROPS »

Samson se trompe sur un point : Baï n'est pas encore à la retraite. La saison prochaine, il jouera à Leicester, en Angleterre, après huit années de Top 14 partagées entre Clermont (2006-2010) et Castres (2010-2014). *« Seremaia, c'est le genre de mec qui rentre au vestiaire en trottinant tranquillement après l'échauffement et qui revient sur le terrain deux minutes après avec le couteau entre les dents,* témoigne le manager Matthias Rolland. *C'est le propre des grands compétiteurs. Il a su mener une carrière exemplaire. Au CO, en fait, c'est un peu le papa de l'équipe. Ou plutôt le papy. Quelqu'un qui transmet des valeurs et amène de la sérénité dans un groupe. Il ne sera plus avec nous physiquement la saison prochaine, mais son aura et son esprit nous accompagneront encore longtemps. »*

Quand on a demandé à David Darricarrère si le drop de Baï avait été longuement répété à l'entraînement, le coach des arrières a souri : *« En fait, tous les jeudis après-midi, on fait un concours sur le terrain du Lévezou entre les jeunes et les vieux. Seremaia, bien sûr, fait partie des vieux, comme les membres du staff. Les gars de chaque équipe doivent taper des drops et les perdants sont invités à ranger le matériel. Tout le monde s'y colle sauf Baï, qui n'y participe jamais. Apparemment, ça le barbe de taper des drops. Sauf que ce soir, il a décidé d'en taper un… »*

Et pas n'importe lequel. Rémi Tales, le vrai ouvreur du CO, assure ne pas avoir été surpris. *« C'est parce que je sais qu'il sait tout faire. D'ailleurs, là, je commence à m'inquiéter sérieusement pour mon poste (rires). »* Le 31 mai, au Stade de France, le Fidjien sera probablement à nouveau sur le banc face à Toulon. Ce sera sa sixième finale du Top 14 en huit saisons. Il a perdu les trois premières avec Clermont (2007, 2008, 2009), mais gagné les deux dernières avec les Jaunards (2010) et Castres (2013).

LAURENT CAMPISTRON

David Darricarrère *(entraîneur de Castres)* : « Les garçons voulaient absolument défendre ce titre jusqu'au bout, avec fierté, avec honneur. Ils ont encore un match pour avoir la possibilité de le défendre. On réalisera quand ce sera fini. Ce n'est pas fini, et tant mieux. Pour l'instant, on va bien se reposer, boire quelques bières quand même, et tranquillement aller jusqu'à Paris. Pendant ce match, défensivement, on n'a jamais craqué et, même si notre conquête a parfois balbutié, elle s'est reprise au bon moment, quand on pique ce ballon à cinq mètres de la ligne, quand on pique ce ballon derrière en mêlée… On ne s'est jamais affolés, on était plutôt bien en place, bien physiquement. On a eu beaucoup d'occasions d'essai qu'on n'a pas concrétisées. Ça aurait pu nous coûter très cher, mais on n'a pas douté. Une fois encore, les garçons nous ont bluffés pour aller chercher des ressources mentales et physiques comme ils l'ont fait dans la prolongation. »

Brice Dulin *(arrière de Castres)* : « On a trouvé les ressources pour l'emporter. Il y a eu des moments difficiles, des erreurs de notre part, de moi-même, mais le groupe a su rester concentré et convaincu qu'on pouvait l'emporter. Tout le monde était prêt mentalement et physiquement. On a eu une phase régulière compliquée, on a eu du mal à se qualifier et, dernière, on arrive à accrocher ce barrage à l'extérieur et à le gagner. Il faut surfer sur la vague. On est privilégié de pouvoir retourner en finale pour défendre notre titre. Maintenant, ce n'est que du bonus. On joue de notre statut d'outsider, mais on nous le colle automatiquement. Et ça ne nous fait pas forcément de mal car on arrive à travailler dans le calme et la sérénité. »

Fulgence Ouedraogo *(troisième-ligne de Montpellier)* : « On avait décidé de jouer, on ne sait pas faire autrement. Ça n'a pas souri. Chaque équipe s'est rendu coup pour coup, c'était dur, intense. Je n'ai pas forcément senti une équipe qui dominait plus que l'autre ou qui imposait plus son jeu que l'autre. Sur la prolongation, ils claquent un drop, ça se joue à rien. »

REVOL RÉPOND À BOUDJELLAL

Le président du CO n'a pas apprécié les propos de son homologue toulonnais, qui avait rabaissé les Castrais dans nos colonnes lundi : *« Le problème, c'est que Castres, qui a mérité son titre, ne suscite pas de passion, n'a pas de pouvoir d'attractivité. Ce n'est pas une critique, mais une analyse. On a des clubs qui vont jouer le titre qui font dix mille personnes au stade, ce n'est pas possible ! »* Pierre-Yves Revol a tenu à répondre hier, juste après la nouvelle qualification en finale de Castres, qui retrouvera… Toulon dans quinze jours au Stade de France : *« Le président de Toulon, dans une interview à L'Équipe, a déclaré que Castres était un club qui n'avait pas d'image, qui n'était pas attractif et, au final, il trouvait incongru qu'un club qui n'a que 10 000 spectateurs puisse prétendre jouer les premiers rôles. Je voudrais simplement préciser que je suis ravi de retrouver en finale le RC Toulon. J'estime que c'est un très grand club. On affrontera le champion d'Europe, car je suis intimement convaincu qu'il conservera son titre, et c'est un honneur pour nous. Je ne sais pas si on a une grande image, mais je pense qu'on a à la fois le respect et la considération du milieu du rugby, et ça me suffit très largement. »*

COUPE D'EUROPE (BARRAGE ALLER)

En mode gestion

Le Stade Français rêve de retrouver l'Europe mais se montre prudent avant son déplacement chez les Wasps.

LONDON WASPS - STADE FRANÇAIS
16:00 FRANCE4, CANAL+ SPORT

À L'OMBRE DES ARBRES de leur centre d'entraînement et des demi-finales du Top 14, le Stade Français travaille sereinement, dans la bonne humeur. *« C'est surtout parce qu'il fait beau aujourd'hui,* plaisante Pascal Papé. *Vous auriez dû venir lundi, sous la pluie, c'était autre chose. »* Après avoir digéré l'épilogue douloureux du Championnat, les Parisiens ont retrouvé le sourire. Normal, ils ont encore une chance de décrocher leur Graal à eux : le dernier ticket pour la Coupe d'Europe, objectif annoncé par les dirigeants en début de saison.

PLISSON SACRIFIÉ

Pour cela, il faudra avant tout se coltiner les London Wasps, septièmes de Premiership, dans le cadre d'un barrage par matches aller-retour. Alors, sous le regard attentif de Gonzalo Quesada, les arrières répètent leurs gammes et enchaînent les lancements de jeu, inlassablement. *« On a une philosophie qui nous a donné énormément de satisfactions cette année,* détaille ce dernier. *On va essayer de conserver cette identité jusqu'au bout de la saison. »*

Face à des Anglais parfois friables en défense (9e défense sur 12 en Premiership), le staff technique a donc décidé en apparence de ne rien changer et de persévérer dans sa sacro-sainte conception d'un rugby offensif. Le jeune ouvreur Jules Plisson (22 ans) affichait d'ailleurs un discours ambitieux : *« On ne va pas là-bas pour gérer, il faut que l'on respecte notre projet de jeu, que l'on se fasse plaisir pour trouver la faille dans leur défense. Mais il faudra faire tout cela de manière intelligente afin de ne pas trop s'exposer. »*

Seul problème, son coach semble plus enclin à assurer à l'aller avant de lâcher les chevaux au match retour à Jean-Bouin, samedi prochain. Quesada a en effet décidé de titulariser le Sud-Africain Morné Steyn (29 ans, 54 sélections) à l'ouverture en lieu et place de l'international français (4 sélections). Est-ce à proprement parler le choix de la gestion au détriment de la création ? L'ancien entraîneur du Racing-Métro se méfie comme de la peste de « ces quinze mecs debout, constamment en train de se déplacer et qui plaquent très haut. » Avec Morné Steyn en dix, le Stade Français souhaite avant tout resserrer les espaces afin de ne pas se faire surprendre. *« À nous d'être très intelligents dans la gestion de ce match,* conclut Quesada. *Une grosse conquête sera déterminante. »* **VINCENT PROD'HOMME**

PARIS, STADE JEAN-BOUIN, 24 JANVIER 2014. – Le Stade Français compte sur le jeu au pied de Morné Steyn pour occuper le terrain et éloigner la pression des Wasps. Photo Jérôme Prévost/*L'Équipe*

LONDON WASPS - STADE FRANÇAIS 16:00

Arbitre : M. Lacey (IRL). **Adams Park, à High Wycombe.** France 4 et Canal + Sport.
LONDON WASPS : 15 Masi – 14 Helu, 13 Daly, 12 Bell (cap.), 11 Varndell – 10 Goode, 9 Simpson – 7 Haskell, 8 Hughes, 6 Jonhson – 5 Palmer, 4 Launchbury – 3 Swainston, 2 Festuccia, 1 Mullan. **Remplaçants** : Lindsay (16), McIntyre (17), Vea (18), Myall (19), Thompson (20), Sheehan (21), Carlisle (22), Hayter (23). **Entraîneur** : D. Young.
STADE FRANÇAIS : 15 Bonneval – 14 Arias, 13 Vuidravuwalu, 12 Bosman, 11 D. Camara – 10 Steyn, 9 Dupuy – 7 Nicolas, 8 Lyons, 6 Burban – 5 Papé (cap.), 4 Flanquart – 3 Slimani, 2 Sempéré, 1 Taulafo. **Remplaçants** : Panis (16), H. Van Der Merwe (17), Kubriashvili (18), Van Zyl (19), Lavalla (20), Fillol (21), Plisson (22), Sinzelle (23). **Entraîneur** : G. Quesada, P. Noriega, J.-F. Dubois.

ÉQUIPE DE FRANCE

Quel ouvreur pour le premier test ?

LA QUALIFICATION de Toulon et de Castres en finale du Top 14, le 31 mai, n'arrange pas les affaires du staff du quinze de France en vue de la tournée de juin en Australie. Rémi Tales et Frédéric Michalak, les deux ouvreurs retenus dans le groupe, seront en effet au Stade de France pour ce dernier match de la saison et ne pourront donc pas partir avec le premier groupe des Bleus, le mardi 27.
Les finalistes du Top 14 ne partiront eux pour l'Australie que le dimanche 1er juin et ils ne devraient pas prendre part au premier test contre les Wallabies, six jours plus tard, le 7 juin, après un long voyage de 24 heures et 10 heures de décalage horaire. Alors, qui à l'ouverture à Brisbane ? Vu la composition des trente et un, la logique voudrait que Morgan Parra, qui a déjà porté le numéro 10 sous l'ère Lièvremont durant le Mondial 2011, assure l'intérim, avec Maxime Machenaud à la mêlée. Mais il n'y aurait alors plus personne sur le banc pour couvrir les deux postes de la charnière. À moins que Philippe Saint-André ne décide demain de modifier son groupe et de ne pas appeler un talonneur mais un ouvreur pour remplacer Benjamin Kayser, blessé et forfait (il y a encore deux talonneurs, Tolofua et Guirado dans le squad). Il pourrait alors redonner une chance à François Trinh-Duc, auteur de 14 points hier et qui a confirmé ses gros progrès dans le jeu au pied. PSA pourra au moins se rassurer sur un autre point : il ne déplore pas de blessés après ces demi-finales. Restent encore deux finales… **A.M.**

RUGBY TOP 14

Toulon, tout bon

Avant d'enchaîner ses deux finales, le RCT a appris une autre bonne nouvelle avec la levée de la suspension de son entraîneur.

TOULON, STADE FÉLIX-MAYOL, 16 FÉVRIER 2013. – Après 14 semaines de frigo, Bernard Laporte va pouvoir enfin retrouver l'ambiance des vestiaires et, il l'espère, fêter deux titres avec ses joueurs. Photo Sébastien Boué/*L'Équipe*

C'EST COMME si, petit à petit, à l'approche des échéances les plus importantes de sa saison, tout se mettait en place pour Toulon. Quelques heures après sa qualification pour la finale du Top 14, le RCT s'est offert un autre genre de victoire. La Ligue nationale de rugby (LNR) a décidé de lever la sanction de Bernard Laporte. L'entraîneur des Varois était jusque-là condamné à vivre les deux finales, de Coupe d'Europe puis de Top 14, loin de ses joueurs puisqu'il était suspendu jusqu'au 3 juin. Une punition de seize semaines à la suite de ses propos sur M. Cardona, l'arbitre d'un Toulon-Grenoble (*le 4 janvier*) que l'ancien coach des Bleus était furieux d'avoir perdu à la dernière seconde (21-22), et qui l'empêchait d'accéder aux vestiaires les jours de match et lui interdisait de communiquer avec son groupe.

LES SARACENS EN FORME

Mais à peine quelques minutes après avoir atterri à Toulon, où l'attendaient hier en début d'après-midi quelques centaines de supporters pour une haie d'honneur sous le soleil, le club a communiqué « *un geste de la part de la Ligue* », selon Mourad Boudjellal, geste que le RCT a demandé lui-même vendredi soir aux instances dirigeantes dans les entrailles du stade Pierre-Mauroy après sa qualification en finale. La LNR a un peu couiné de voir le club accélérer la diffusion de la nouvelle quand elle pensait plutôt la réserver pour plus tard, mais son président l'a bien confirmée au micro de Canal+. « *En aucun cas ce n'est une réaction par rapport à une menace de boycott*, a d'abord démenti Paul Goze, en référence à une rumeur qui prêtait au RCT des pressions sur la LNR, notamment de zapper la remise du Brennus en cas de titre. *J'ai demandé au président Camou* (de la FFR) *s'il partageait la même vision que moi, et ça n'a pas paru nécessaire que pour les deux finales de Championnat de France et de Coupe d'Europe*, Bernard Laporte puisse manager son équipe comme il le veut. La sanction a duré un certain nombre de semaines, l'heure est maintenant au sport et à une équité absolue entre les deux équipes. » Boudjellal a promis que le RCT tiendrait compte de cette clémence dans « ses attitudes futures » et, sur RMC, dont il est chroniqueur, Bernard Laporte a reconnu que la sanction l'avait privé d'« émotions fortes ». « *Le plus dur pour moi, c'était après le match. J'étais tout seul dans le bus et j'attendais que les joueurs viennent. Avant le coup d'envoi, j'étais aussi seul dans une salle et je trouvais le temps long.* »

Si Laporte ne sait pas encore s'il modifiera les habitudes prises avec son staff ces derniers temps, Toulon a d'autres certitudes avant d'entamer sa quête du doublé. Sa victoire contre le Racing (16-6) vendredi soir n'a pas fait trop de dégâts sur son effectif, et si Sébastien Tillous-Borde portait une poche de glace à un genou dans les vestiaires après la rencontre, c'était à cause d'un simple coup. Hier matin, les joueurs ont aussi pu soigner leur récupération grâce au bus de cryothérapie qui les suit maintenant sur leurs déplacements.

Autre enseignement du week-end : les Saracens ont autant de talent que de caractère cette saison, où ils peuvent aussi prétendre au même doublé que les Varois. Malmenés par les Harlequins hier en demi-finales du Championnat d'Angleterre, ils ont résisté un moment à treize contre quinze, inscrivant même un essai lors de cette double infériorité numérique, pour écraser, tout en puissance, leur voisin londonien (31-17).

Les Toulonnais ne devraient pas être surpris non plus en finale du Top 14, le 31 mai : ils y reverront donc Castres, leur bourreau de l'an dernier, qui, plus frais, avait su les priver de ce fameux doublé (19-14). Même s'ils auront plus de temps que les Rouge et Noir pour préparer les retrouvailles, les Tarnais auront laissé du gaz dans leur match à rallonge contre Montpellier (22-19 a.p.). Et le RCT n'aura pas à chercher bien loin une source de motivation pour le dernier défi de saison.

AURÉLIEN BOUISSET

Le Racing a franchi un cap

Au-delà de la défaite contre Toulon, les coaches veulent retenir que malgré une saison mal entamée, le groupe a progressé en se qualifiant pour les demi-finales.

LA NUIT a été longue pour les joueurs et le staff du Racing-Métro, après la défaite en demi-finales (16-6) contre Toulon vendredi, mais pas assez pourtant pour évacuer toute la tristesse, « *la déception et l'amertume* », selon les mots de Laurent Travers, « *car on sait bien qu'en s'y prenant autrement, il y avait la place pour passer* ». Co-entraîneur de l'équipe, il a cependant réussi, avec son complice Laurent Labit, à hisser en moins de dix mois un groupe complètement remanié – quinze nouveaux joueurs – dans le dernier carré du Top 14, et surtout à lui faire franchir un palier : remporter enfin un match à élimination directe, ce qui n'était jamais arrivé depuis la montée du club, en 2009. « *Alors, au-delà de la défaite, on entrevoit la possibilité d'aller plus loin, dit-il. Certains ont appris, lors de nos deux derniers matches, que pour aborder des phases finales, il fallait une précision sans faille, de la première à la dernière minute, et le répéter sur plusieurs rencontres. Ce degré d'intensité, de motivation, ils l'ont touché du doigt.* »

Hier, la victoire de Castres, un club avec qui Travers et Labit ont remporté le titre l'an dernier, a souligné l'importance de la stabilité d'un groupe : « *Castres est une équipe qui a évolué à la marge ces dernières saisons et quand des joueurs se connaissent bien, ils savent ce que chacun peut apporter à l'autre.* » Sept joueurs vont quitter l'équipe (dont Battut, Fall et Wisniewski), « *une rotation maximale quand on veut aller vers cette stabilité* ». Le reste de la troupe, sauf les internationaux, reprendra le chemin du Plessis-Robinson, fin juin.

D. I.

CHADEBECH À BIARRITZ ?

Eddie O'Sullivan, le nouveau patron du secteur sportif au BO la saison prochaine, avance dans la constitution de son staff. Selon nos informations, son premier adjoint pourrait être Pierre Chadebech, qui s'occuperait des arrières. Son arrivée est conditionnée à l'avenir de Lille, club qu'il entraîne depuis 2009 et qui joue cet après-midi une demi-finale de Fédérale 1 contre Montauban. En cas de montée en Pro D2, il restera probablement dans le Nord, sinon son départ pour le BO semble acté. Benoît August tient toujours la corde pour être en charge des avants. L'ancien talonneur du club a confirmé des contacts mais rien n'est fait.

PRO D2

Deux matches pour rêver

Agen, La Rochelle, Pau et Narbonne se disputent le dernier billet pour rejoindre Lyon en Top 14. Les demi-finales d'accession, aujourd'hui, s'annoncent indécises.

COMME ON SE RETROUVE. – La Rochelle - Pau est en passe de devenir un grand classique du Championnat. Les deux équipes s'affrontent en demi-finale d'accession pour la troisième saison d'affilée. À force, les acteurs ont appris à se connaître sur le bout des doigts. Un peu trop d'ailleurs puisque, l'an dernier, les joueurs ne s'étaient pas privés de s'échanger quelques bourre-pifs. Sportivement, les Béarnais, vainqueurs à chaque fois lors de ces oppositions au couteau, ont un petit avantage psychologique. L'affaire risque toutefois d'être un peu plus délicate à gérer cette année au stade Marcel-Deflandre. « *On sait à quoi s'attendre. La Rochelle est favori*, confirme le président palois, Bernard Pontneau. *À présent, un tel match à domicile ou à l'extérieur, ça ne veut rien dire. On l'a vu en barrages du Top 14.* » Les Maritimes n'ont perdu à la maison qu'à deux reprises cette année. C'était face aux deux autres membres du podium, Agen et Lyon. Peut-être un mauvais présage.

AGEN EN FAVORI. – L'opposition entre Agen et Narbonne sent bon la nouveauté. Les deux équipes ne s'étaient en effet jamais rencontrées en phase finale. Il faut dire que le club audois a longtemps payé son irrégularité chronique en termes de résultats. Cette saison, le RCNM a enfin pu travailler sereinement, loin des crises et des tensions, pour se mêler à la lutte pour la montée. Le problème, c'est que le club supporte mal les trajets dans le Lot-et-Garonne : cette année Agen a gagné 51-6 à Armandie. « *C'est une équipe qui nous a châtiés lors du match retour* (33-24), *à la fois sur certaines phases statiques et puis dans le jeu* », tempère Mathieu Blin, l'entraîneur du SUA. Pas question de reproduire la même erreur qu'en 2009. Agen, grandissime favori sur ses terres, avait alors laissé filer la qualification en finale au profit d'Oyonnax (15-18).

VINCENT PROD'HOMME

1/2 SUR LE TERRAIN DU MIEUX CLASSÉ

AUJOURD'HUI, 14 HEURES (*Sport+*)
2. AGEN
5. NARBONNE

FINALE À BORDEAUX
DIMANCHE 25 MAI, 15 H 05
(*Eurosport, Sport+ et France 3*)

AUJOURD'HUI, 18 HEURES (*Eurosport*)
3. LA ROCHELLE
4. PAU

■ LE VAINQUEUR ACCÈDE AUTO À LA 14 EN COMPAGNIE DE LYON, CHAMPION DE PRO D2.

GYMNASTIQUE ARTISTIQUE — CHAMPIONNATS D'EUROPE (FEMMES)

L'éclair Martin

Unique finaliste française, la jolie Bourguignonne possède déjà de vrais atouts à la poutre. En attendant mieux.

SOFIA –
DE NOTRE ENVOYÉE SPÉCIALE

ELLE RISQUE DE TRESSAILLIR, de sentir la pression l'envahir quand elle se présentera devant les juges, tout à l'heure, pour sa première finale européenne à la poutre. Mais, six jours après avoir célébré son seizième anniversaire à Sofia, honoré sa première cape senior, Claire Martin a l'occasion d'embellir sa fête. Et d'atténuer un peu l'immense déception du clan français après sa désilusion collective de jeudi (11e). « *Les qualifications ont été riches en émotions*, consent l'adolescente. *Moi, j'ai tendance à me renfermer mais les filles m'ont aidée.* » Après une chute initiale au sol, elle a réussi à s'appuyer sur l'expérience et les conseils de ses aînées, « *une équipe soudée jusqu'au bout* », martèle-t-elle. Un engagement récompensé par cette finale, la seule pour une Française lors de ces Championnats d'Europe en Bulgarie.

Peut-elle espérer mieux ? Succéder à Youna Dufournet, la dernière Bleue à s'être invitée sur un podium européen (2e au saut en 2010) ? « On connaît ses rivales, *leurs grandes qualités et leur expérience*, souligne Nellu Pop, l'entraîneur de la jeune Française depuis moins d'un an à l'INSEP. *Le danger, c'est de regarder autour. Il faudra qu'elle reste concentrée sur sa propre performance.* » Ne pas réitérer la bêtise des Championnats de France, mi-avril, quand Claire Martin avait abîmé sa variation en finale, alors qu'elle l'avait si bien maîtrisée la veille.

DE LA PEINE AUX AUTRES AGRÈS

« *Claire est une jeune fille très intelligente, exemplaire au niveau scolaire, mais elle a toujours un peu peur en compétition*, remarque Nellu Pop. *Elle a besoin de beaucoup répéter à l'entraînement pour se rassurer. Elle en a conscience et n'a pas peur du travail. Grâce aussi à l'éducation gymnique qu'elle a reçue à Dijon.* » C'est à Marsannay que la petite fille a débuté la gym en suivant son grand frère. « *J'avais trois ou quatre ans et j'ai fait une roue sur la petite poutre. Mon entraîneur était étonné et m'a intégré dans un groupe de plus grandes, se souvient Claire Martin. Après, ça peut paraître bête, mais j'avais peur de me lancer sur la grande.* »

Pourtant, c'est bien à la poutre qu'elle développe ses plus belles qualités, avec le concours de la Chinoise Hong Wang, dès qu'elle intègre le pôle de Dijon, à neuf ans. En 2013, Claire Martin a même été médaillée de bronze au Festival olympique de la jeunesse européenne. Son gabarit longiligne (1,54 m) et son élégance jouent en sa faveur. Mais tout n'a pas toujours été si simple.

Des problèmes de dos l'ont ralentie, prendre quatre centimètres lors des dernières vacances de Noël a aussi égratigné sa confiance et ses repères. Surtout, Claire Martin ne bénéficie pas de fibres musculaires très explosives et peine à s'exprimer sur les autres agrès. Mais elle possède une belle détermination, s'inspire de l'engagement quotidien de Youna Dufournet ou de Marine Brevet, accepte de se remettre en question pour continuer d'avancer. Vers cette première finale et, plus tard, pour réaliser son rêve olympique.

CÉLINE NONY

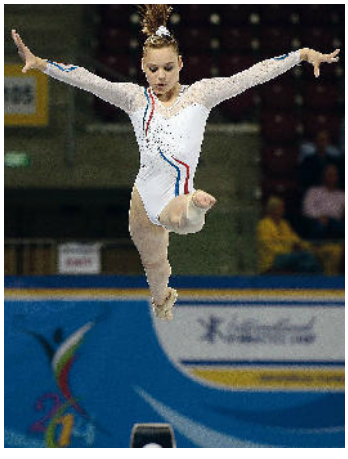

SOFIA, HIER. – Pour sa première sélection seniors, finale européenne pour Claire Martin, la semaine de ses seize ans. Photo Nikolay Doychinov/AFP

RÉSULTATS

Finale. Par équipes : 1. Roumanie (Iordache, Bulimar, Munteanu, Stanila, Zarzu), 172,754 pts ; **2.** Grande-Bretagne (Downie, Fragapane, Harrold, Tunney, Whelan), 170,663 ; **3.** Russie (Moustafina, Radionova, Kharenkova, Sasnitskaia, Spiridonova), 169,329 ; **4.** Allemagne, 166,796 ; **5.** Italie, 161,488 ; **6.** Espagne, 160,921 ; **7.** Belgique, 160,728 ; **8.** Suisse, 160,397.

PROGRAMME

AUJOURD'HUI, à Sofia : finales par appareils juniors à 9 h 30, puis seniors à 14 heures.
Françaises qualifiées : Loan His (juniors, asymétriques) ; **Claire Martin** (seniors, poutre).

2,091 EN POINTS, LA MARGE AVEC LAQUELLE la Roumanie de Larissa Iordache a conservé son titre européen, hier à Sofia. Pour les protégées d'Octavian Belu, c'est un septième titre collectif en vingt ans (1994, 1996, 1998, 2004, 2008, 2012, 2014). Elles devancent la Grande-Bretagne, en argent comme en 2010, et l'inconstante Russie, qui a commis deux chutes majeures.

CANOË-KAYAK — SLALOM

Labarelle et Peschier raflent la mise

CHAMPIONNAT DE FRANCE

TOUT VA BIEN sous le soleil palois pour l'équipage de C 2 Pierre Labarelle-Nicolas Peschier. Quarante-huit heures après leur première victoire, ils ont remporté hier au stade d'Eaux-Vives la course 2 devant Gauthier Klauss et Matthieu Péché. À la veille de la dernière journée de compétition, ce nouveau succès a permis aux champions d'Europe de valider leur sélection pour la saison internationale et de décrocher avant l'heure le titre de champions de France.

« *Ça lance bien la saison*, a déclaré Labarelle. *C'est la première fois qu'on gagne deux courses sur les sélections, ça met en confiance.* » Un scénario idéal à quinze jours de l'Euro, du 29 mai au 1er juin à Vienne (Autriche). « *On est prêts, on va y aller pour faire le maximum et défendre notre titre*, a poursuivi Peschier. *En sachant que les Mondiaux, en septembre aux États-Unis, restent le gros objectif.* »

Scénario beaucoup moins favorable, en revanche, pour Nouria Newman en kayak monoplace. Neuvième de la course 2 remportée par Carole Bouzidi et 5e au général, la vice-championne du monde se doit de faire un bon résultat aujourd'hui si elle veut accrocher la sélection. « *Plus ça va, plus je cumule les erreurs et plus je vais dans le mur*, a-t-elle réagi. *Je n'ai plus le choix, il faut que je sorte une grosse manche.* » Mauvaise journée également pour la championne olympique en K 1 Émilie Fer (sélection déjà en poche en raison de son titre mondial en 2013), privée hier de finale pour avoir manqué une porte lors de la demie.

P. S.

AUJOURD'HUI. – À Pau. Demi-finales et finales course n° 3 des K 1, C 1 et C 2 HOMMES et des K 1, C 1 FEMMES à partir de 9 heures.

❑ **COUPE DU MONDE LIGNE** (Radice, RTC). – **HIER. HOMMES. Finales A. C1 1000** : 1. Brendel (ALL), 3'59"110... 9. **Goubel**, 4'34"932. **C2 1000** : 1. Oelze-Verch (ALL), 3'43"202... 8. **M. Beugnet-Bart**, 3'47"964. **C4 1000** : 1. Petrov, Pavlov, Shtokalov, Fedosenko (RUS), 3'25"613... 4. **M. Beugnet, Hascoet, R. Beugnet, Bart**, 3'29"341. **K1 1000** : 1. Hoff (ALL), 3'3"826... 7. **Carre**, 3'43"742. **K2 1000** : 1. Rendschmidt-Gross (ALL), 3'21"386... 3. **Hybois-Hubert**, 3'23"394. **FEMMES. Finales A. K1 500** : 1. Wojnarowska (POL), 1'55"578... 8. **Guyot**, 1'58"838.

SQUASH

Gaultier avec la tête

BRITISH OPEN

HIER À HULL (Angleterre), en demi-finales du British Open, Grégory Gaultier avait en face de lui l'Égyptien Ramy Ashour et sa raquette magique, et surtout un bilan très favorable (19 victoires contre 5). Souvent le Cairote a réussi à « glisser » sa raquette insolente dans la tête du Spinalien. Et l'on crut bien qu'il allait refaire le coup hier.

Mené deux jeux à rien et tarabusté par ses adducteurs, Ashour sortit des coups qui ne sont dans aucun livre. Gaultier, déstabilisé, perdit le troisième jeu, mais trouva le cran pour arrêter ce numéro d'équilibriste en quatre jeux (11-7, 12-10, 3-11, 11-7). Pour prix de son exploit, il va se coltiner aujourd'hui en finale Nick Matthew, comme dans celle du dernier Mondial de Manchester, de douloureuse mémoire (Le Français s'était incliné pour la quatrième fois en finale mondiale 11-9, 11-9, 11-13, 7-11, 11-2). Excellente occasion d'effacer ce mauvais souvenir.

P. Co.

ÉQUITATION

❑ **DOUBLÉ FRANÇAIS À LA BAULE.** – Le traditionnel derby de La Baule a donné l'occasion à Michel Hécart et Roger-Yves Bost de réaliser un doublé français hier sur un parcours légèrement adouci par rapport aux années précédentes et bénéficiant d'une dotation à la hausse. Hécart, premier à s'élancer, n'a laissé aucun espoir à ses adversaires. Seul Bost, champion d'Europe 2013 et dernier à entrer en piste, a un instant fait trembler le leader. Avant de faute au dernier moment sur la palanque.
RÉSULTATS : 1. **Mi. Hécart**, *Nokia de Brekka*, 4 pts, 143"92 ; 2. **R.-Y. Bost**, *Nikyta D'Elle*, 4, 159"23 ; 3. Moneta (ITA), *Jesus de la Commune*, 8, 148"67 ; 4. Schwizer (SUI), *Rafale des Forêts*, 8, 156"38 ; 5. **Épaillard**, *Pignoilon du Rozel*, 8, 161"88 ; 6. S. Guerdat (SUI), *Sidney Vill*, 8, 164"01... 10. **Ph. Rozier**, *Chester 140*, 16, 157"77. **Abandons** : **O. Robert**, *Fidel Castro vd Withoeve*. **Éliminés** : **Guillon**, *Quedge Deene*.
AUJOURD'HUI : Grand Prix à 12 h 30. *En direct sur Equidia Life.*

ESCRIME

❑ **SABRE FEMMES : LES BLEUES POUR L'EURO ET LES MONDIAUX.** – La commission de sélection a officialisé son choix concernant les sabreuses qui composeront l'équipe de France aux Championnats d'Europe (7-14 juin, Strasbourg) et du monde (15-23 août, Kazan, RUS).
Euro individuel : Berder, Boulay, Brunet, Lembach. **Euro par équipes** : Boudiaf (*) remplace Boulay. **Mondiaux** : Berder, Boudiaf, Brunet, Lembach.
(*) *Ayant reçu un carton noir aux Championnats de France, la semaine dernière à Bourges, Soroussen Boudiaf ne pourra tirer l'individuel à l'Euro.*
COUPES DU MONDE. – **SABRE HOMMES** (Varsovie). **AUJOURD'HUI** : tableau d'élimination directe. **Français qualifiés** : Anstett, Apithy, Lambert, Médard, Pillet, Rousset, Seltz.
ÉPÉE FEMMES (Rio de Janeiro). **AUJOURD'HUI** : épreuve par équipes. **Équipe de France** : Candassamy, Rembi, Jacques André Coquin, Mallo.

GOLF

❑ **OPEN D'ESPAGNE.** – Tour européen, Gijon, PGA Catalunya resort, 15-18 mai. **TROISIÈME TOUR** (par 72). – 1. (– 7) Pieters (BEL), 69 + 69 + 71 ; 2. (– 5) Jimenez (ESP), 69 + 73 + 69 ; 3. Ramsay (ECO), 69 + 71 + 72, Green (USA), 74 + 69 + 69, C. Wood (ANG), 73 + 70 + 69... 15. (par) **Jacquelin**, 73 + 72 + 71 ; 26. (+ 1) **Havret** 71 + 75 + 71 ; 50. (+ 4) **Levy**, 72 + 75 + 73, **Lorenzo-Vera**, 74 + 72 + 74, **Quesne**, 76 + 71 + 73, **Wattel**, 73 + 75 + 72 ; 62. (+ 5) **Calmels**, 74 + 73 + 74.
N'ont pas passés le cut : **Riu, Stal** (+ 5), **Bourdy, Levet, Saddier** (+ 6), **Guerrier** (+ 10), **Kaleka** (+ 15).

TENNIS DE TABLE

❑ **EXPLOIT DE PONTOISE-CERGY.** – Pour leur première finale de Ligue des champions, les joueurs de Pontoise-Cergy ont réalisé un exploit hier lors du match aller. À domicile, ils ont renversé les doubles tenants du titre, les Russes d'Orenburg (3-1, victoires de Marcos Freitas, Jian Jun et Kristian Karlsson). Match retour le 30 mai à Orenburg.

WATER POLO

❑ **PRO A (20e journée). HIER.** – Marseille-Nice, 15-11 ; Taverny - Noisy-le-Sec, 15-13 ; Senlis-Pays d'Aix, 9-18 ; Lille-Montpellier, 10-13 ; Reims-Sète, 13-16 ; Strasbourg-Douai, 14-9.

Retours à la surface

Arrivés sur la terre battue de Rome sans certitudes, Rafael Nadal et Novak Djokovic ont passé la semaine à chasser le doute. Les voici aujourd'hui en finale.

Photos Isabelle Bronotto/Images Press et Gregorio Borgia/AP

CLASH DE TITANS

11
Les deux hommes détiennent 11 des 12 derniers Masters 1000 (seul Monte-Carlo, remporté par Wawrinka, a échappé récemment à leur emprise)

27-1
En Masters 1000, Djokovic n'a perdu qu'un match sur 28 (en demi-finales à Monte-Carlo face à Federer) depuis Cincinnati l'an dernier. Le Serbe a remporté quatre des cinq derniers Masters 1000 qu'il a joués.

51
Nadal a gagné sa 51e demi-finale d'affilée sur terre battue.

2004
NADAL N'A JAMAIS PERDU PLUS DE DEUX FOIS SUR TERRE BATTUE AU COURS DE LA MÊME SAISON
depuis 2004. Déjà dominé à deux reprises cette saison (face à Ferrer à Monte-Carlo et Almagro à Barcelone), il pourrait donc réaliser son pire printemps avant Roland-Garros en cas de défaite aujourd'hui.

CE QUI EST EN JEU

650
Ce serait la différence de points au classement entre Nadal (n°1 mondial) et Djokovic (n°2) si le Serbe remportait le titre à Rome. Si Nadal perdait en finale à Roland, une demi-finale permettrait à Djokovic de reprendre son règne. Et si l'Espagnol échouait en demies, un huitième serait suffisant.

2010
DJOKOVIC N'EST JAMAIS ARRIVÉ À ROLAND-GARROS,
depuis 2010, sans la moindre finale en Masters 1000 sur terre battue (victoires à Madrid et Rome en 2011, finales à Monte-Carlo et Rome en 2012, victoire à Monte-Carlo en 2013).

FACE-À-FACE

18-22
Sur terre battue, Nadal mène 13-3 (9-0 jusqu'en 2009, puis 4-3 depuis 2011).
En finale, Djokovic mène 11-9 (3-0 sur les trois dernières confrontations).

ROME –
DE NOTRE ENVOYÉ SPÉCIAL

IL FUT UN TEMPS, pas si lointain, où un choc Nadal-Djokovic sur terre battue sortait à peine de l'ordinaire. En trois saisons, l'affiche était devenue un classico de printemps, certes émoustillant par le suspense qu'il générait, mais presque banalisé par l'omnipotence des deux champions. Entre 2011 et 2013, sept duels (dont six en finale) jalonnèrent cette rivalité.

Mais les temps ont bien changé. Au point que leur mythique demi-finale de l'an dernier à Paris semble presque de l'histoire ancienne. Du coup, leurs retrouvailles aujourd'hui en finale de Rome, après des succès sur Grigor Dimitrov et Milos Raonic, font figure d'événement et excitent les imaginations. D'autant que ce scénario n'était pas cousu de fil blanc et qu'il constituera le dernier chapitre lisible avant le happy end (?) de Roland-Garros.

Pour l'un comme pour l'autre, Rome revêtait une importance capitale. À deux semaines du jour J, ni Nadal ni Djokovic ne pouvait se permettre de subir un accident de parcours ou d'opter pour une impasse. Ils venaient en Italie faire le plein du carburant qui alimente leur moteur de champion : cette fameuse et rabâchée « confiance », sans laquelle rien n'est possible – a fortiori la conquête d'un titre en Grand Chelem.

Le Serbe partait de plus loin que son rival. Blessé au poignet droit, il n'avait plus pointé son museau sur le circuit depuis le 19 avril et une sèche défaite contre Roger Federer en demi-finales de Monte-Carlo. Trois semaines d'arrêt maladie avaient suivi. À Rome, on n'était pas loin de l'état d'urgence, comme le prouve le soutien logistique et moral de son coach Marian Vajda, appelé en dernière minute pour épauler Boris Becker, pour le coup muet comme une carpe.

Nadal, lui, cherchait à régénérer son jeu, éparpillé façon puzzle par ses échecs prématurés à Monte-Carlo et Barcelone et par une semaine madrilène en dents de scie, malgré le titre arraché à ce pauvre Nishikori.

Chacun dans leur coin, les deux hommes sont donc retournés à la mine. Et tour après tour, le moteur est monté en régime. C'est vendredi, à l'heure des quarts, qu'ils ont revu la surface. Djokovic, en se débarrassant de Ferrer, le pénible fait joueur ; Nadal, en remportant un étourdissant bras-de-fer face à un Murray ressuscité. Tout au long de la semaine, ils n'ont pas mégoté sur la sueur. Leurs succès respectifs sur Milos Raonic (3h01) et sur Gilles Simon (3h19) constituent d'ailleurs les deux matches les plus longs du tournoi.

NADAL, NEUVIÈME FINALE EN DIX ANS

Hier, face à Raonic, Djoko a clairement passé le cap de bonne espérance. « *Cette victoire me donne de la force pour aller au bout ici et pour la suite de la saison, dit-il. Ça va compter énormément pour ma confiance. Et pourtant, Milos sert du quatrième étage ! Je ne parviens pas à me souvenir de la dernière fois où je me suis senti si impuissant en retour. Je ne réussissais pas à lire son service. C'était dur mais j'ai réussi à me reprendre.* »

Vajda naviguait, lui, entre fierté et soulagement. « *Nole a joué trois heures et finalement je préfère ça car il a besoin de passer du temps sur le court,* admit spontanément le Slovaque. *Physiquement, il est prêt. Et je suis fier de la façon dont il s'est battu. Il s'est accroché et a enfin réussi à se calmer.* »

Guère titillé par un Dimitrov encore tendre (6-2, 6-2, en 1 h 23, après les 8 h 42 à batailler durant les trois matches précédents), Nadal n'eut même pas à dompter ses nerfs pour se qualifier ici pour sa neuvième finale en dix ans. La veille au soir, au-delà de minuit, il avait exprimé comme rarement ses états d'âme. Et ceci expliquait cela... « *Cette victoire sur Andy est très importante pour moi. Mon état d'esprit était fantastique. Physiquement, je suis très bien préparé et je le constate dans l'enchaînement des matches. Mentalement je me sens bien. Et si la tête tient, alors mon tennis sera au rendez-vous. J'ai joué mon meilleur match depuis longtemps. Ce genre de match me fait me sentir en vie et me donne toujours beaucoup de force intérieure.* »

Dans sa tête, les pôles se sont inversés : « *Je n'ai eu aucun sentiment négatif. Et c'est la seule façon d'avancer. Jusque-là, j'avais dû beaucoup me battre avec moi-même, j'avais beaucoup douté. Mais là, je pensais positivement, je me disais que j'allais le faire. J'avais enlevé toutes les ondes négatives des jours précédents.* »

VINCENT COGNET
(avec C.Bo.)

DJOKOVIC MOBILISE

Alors que la Serbie et la Bosnie sont victimes d'inondations gravissimes et meurtrières depuis mercredi, Novak Djokovic essaie d'accélérer la mobilisation. Après sa victoire en demi-finales hier, le numéro 2 mondial a ainsi organisé une action de solidarité sur un court annexe devant photographes et caméras. « *C'est une catastrophe d'un niveau quasiment jamais vu. La moitié du pays risque d'être privé d'électricité, des villes entières sont évacuées. Il faut que le message se propage parce qu'il n'y a pas assez de couverture des grands médias internationaux comme CNN ou la BBC sur ce qui se passe actuellement en Serbie et en Bosnie. Alors que c'est une des pires inondations jamais vues en Europe. Il faut en parler. On a besoin d'aide.* » **C. Bo.**

Raonic prend date

MILOS RAONIC n'est vraiment pas passé loin de créer une sacrée sensation, hier, à Rome. Après avoir remporté le premier set au tie-break, le Canadien se procura en effet une balle de break à 1 partout dans le deuxième, sur laquelle il frappa un énorme coup droit qui sortit de quelques millimètres... Une fois n'est pas coutume, son coach Riccardo Piatti exprimait d'ailleurs des regrets : « *Probablement le point qui a fait basculer la partie. Milos s'est peut-être un peu précipité. Mais j'aime ce genre de match et j'ai aimé la manière dont il s'est comporté. Affronter un joueur comme Djokovic en demies ou en finale, niveau expérience, ça vaut triple.* » Décidément plus percutant raquette en main que devant les micros, Raonic se montrait simplement satisfait de sa demi-finale : « *J'ai fait ce que je voulais faire sur le terrain. J'avais la bonne approche et je me suis créé beaucoup d'occasions. Même si c'était Djokovic en face, j'y croyais. Mais il a mieux joué que moi les points qui comptaient.* » Au-delà de ces banalités, une chose est sûre : Raonic fera figure de très sérieuse menace à Roland-Garros. **V. C.**

64
IL FAUT REMONTER À 1950,
soit soixante-quatre ans en arrière, pour trouver trace d'une Italienne en finale du tournoi de Rome. Tombeuse de Jelena Jankovic, Sara Errani succède à Annelise Ullstein-Bossi. Raffaella Reggi avait également atteint la finale en 1985, mais les Internationaux d'Italie se disputaient alors à Tarente.

« **ÇA VA ÊTRE DUR MAIS CE SERA UN BON ÉCHAUFFEMENT POUR ROLAND-GARROS** »
SERENA WILLIAMS, qui affrontera la favorite du public, Sara Errani
« Comme ici, le public français est très intense, donc je ne pouvais pas demander mieux pour me préparer. »

FACE-À-FACE
S. Williams – Errani : 6-0 (3-0 sur terre battue)

RÉSULTATS

ROME *(ITA, Masters 1000, terre battue, 11-18 mai)* - **Demi-finales** : Nadal *(ESP)* b. Dimitrov *(BUL)*, 6-2, 6-2 ; Djokovic *(SER)* b. Raonic *(CAN)*, 6-7 (5), 7-6 (4), 6-3.

ROME *(ITA, WTA, terre battue, 12-18 mai)* - **Demi-finales** : S. Williams *(USA)* b. Ivanovic *(SER)*, 6-1, 3-6, 6-1 ; Errani *(ITA)* b. Jankovic *(SER)*, 6-3, 7-5.

PROGRAMME

AUJOURD'HUI

FINALES
13 H 30
S.Williams (USA) – Errani (ITA)

PAS AVANT 16 H
Nadal (ESP) - Djokovic (SER)

EN DIRECT DE ROLAND-GARROS

GASQUET NE DÉCIDERA PAS AVANT SAMEDI

Richard Gasquet va se laisser le plus de temps possible en vue d'une éventuelle participation à Roland-Garros. Hier matin, sur le court n°1 de la Porte d'Auteuil, en compagnie du jeune espoir français Johan-Sébastien Tatlot (18 ans, 534e), le numéro 1 français a pu tester son dos encore un peu plus que les jours précédents : « *Aujourd'hui j'ai tapé 1h 30' avec une plus grande intensité mais toujours sans service. Les déplacements sont difficiles, je ne suis pas à 100 %, mais c'est pas mal, j'ai pu faire de bonnes séries du fond* ». Suffisant pour être prêt dans une grosse semaine ? « *Roland arrive vite, le principal c'est de ne plus avoir mal, je suis loin d'être compétitif mais je commence à me rassurer petit à petit. Ca me paraît difficile d'être prêt dans dix jours mais je réfléchis au jour le jour. Je prendrai la décision samedi, pas avant. Sauf si je ressens une douleur d'ici là...* » Et quid de Sergi Bruguera, son entraîneur attitré ? « *A priori, il devrait arriver dans la semaine mais je préfère attendre encore un peu. Je ne vais pas le faire venir si je joue une heure avec Eric (Deblicker) comme en début de semaine par exemple. Je ne pouvais pas commencer plus tranquillement. à part avec le jardinier peut-être...* » **J.D.d.V.**

MLADENOVIC CHOISIT LA SIMPLICITÉ. – Après quelques mois d'atermoiements, Kristina Mladenovic (105e) a trouvé une nouvelle structure d'entraînement avec Yannick Hesse, ancien entraîneur fédéral, et sa fille Amandine (21 ans, 221e). « *Amandine et moi, on a grandi ensemble,* disait hier la joueuse. *Et Yannick, qui me connaît depuis mes débuts, est comme un second père. Ce n'est pas un entraîneur comme les autres pour moi, c'est une relation très simple. Je dirais familiale.* » Tous liés au Racing, les membres de ce nouveau team devraient s'entraîner ensemble à Paris, tandis que Mladenovic continuera à voyager avec ses parents. « *L'important, c'est l'ambiance qu'on arrive à mettre dans le groupe,* précisait Yannick Hesse. *Ce qui m'intéresse, c'est qu'elle réfléchisse beaucoup sur son jeu. Si elle garde la même qualité de travail qu'actuellement, c'est que du bonheur.* » **J.D.d.V.**

TRÈS COURTS. – Toujours diminué, **Guillaume RUFIN** s'est retiré des qualifications de Roland qui démarrent mardi... Rassuré par l'évolution de sa douleur au pied droit, **Paul-Henri MATHIEU** va se tester cette semaine au tournoi de Nice, où il a reçu la dernière wild-card...

BASKET **PRO A – PLAY-OFFS – QUARTS DE FINALE (MATCH D'APPUI)**

Nancy fait l'extérieur

Le SLUC s'est qualifié grâce à son trio retrouvé Austin Nichols - Paul Harris - Marcus Banks.

NANCY - PARIS LEVALLOIS
90 - 73

NANCY - DE NOTRE ENVOYÉ SPÉCIAL

JUSQU'ICI, À NANCY, la lumière était souvent venue de l'intérieur. Des tours jumelles Randal Falker et Florent Pietrus, « mes deux héros », comme les avaient appelés Alain Weisz avant le match. Hier, ils ont encore offert sans compter leurs grandes carcasses fatiguées (12 points et 11 rebonds pour Pietrus, 8 points et 9 rebonds pour Falker) à la patrie. Mais cette fois-ci, le salut du SLUC a pris les extérieurs. « L'intensité, on sait faire mais là, on a su trouver de l'adresse à trois points, ce qui n'a pas été souvent le cas cette saison », analysait Weisz.

Les héros du jour sont donc trois. Trois pépites qui, trop souvent cette saison, ont été branchées sur talent alternatif et qui ont choisi le meilleur moment pour renaître. « Ce soir, ils ont été denses, physiques, adroits, cohérents dans le jeu et, surtout, ils ont su trouver systématiquement le joueur dominant, a reconnu Gregor Beugnot, le coach de Paris. On peut accepter d'être sortis par une équipe comme ça. »

Le premier à dégainer a été Paul Harris. Certes, il y a du déchet dans son jeu (7 sur 15 au shoot, 5 sur 12 aux lancers) mais l'ancien de Syracuse, quand il est « dans la zone », est une arme à tous les étages (11 rebonds, 4 passes décisives, 8 fautes provoquées).

WEISZ : « UN MENEUR DOMINANT »

Quand il a un peu baissé de niveau (1 point dans le deuxième quart-temps), Harris a été relayé par Austin Nichols. En dents de scie depuis le début de la saison, l'ancien scoreur fou de Hyères-Toulon a tué le match (20 points, 6 sur 9 à 3 points, 5 sur 7 en deuxième mi-temps). « Il nous a assassinés », a résumé Beugnot. « J'ai vécu des moments difficiles mais mes coéquipiers et le staff m'ont toujours soutenu, racontait-il. Je n'ai jamais perdu confiance et j'ai toujours donné le maximum pour l'équipe. Là, j'étais en rythme et j'ai eu des "shoots" ouverts, c'était facile. » Weisz louait « la résurrection » de son joueur, « un taiseux qui écoute mais ne réagit pas. En fait, il culpabilise beaucoup de ne pas apporter assez à des joueurs exemplaires comme Pietrus ou Falker. Je lui ai juste dit de faire son jeu et voilà ! »

Pour orchestrer tout ça, il fallait, selon Weisz, « un meneur dominant ». Et, là encore, un fantôme a resurgi. Ancien pilier de la NBA (348 matches, 13 de play-offs), Marcus Banks a apporté sa vitesse, délivré des offrandes (7 passes décisives), torturé la défense du PL (8 fautes provoquées) et « scoré » (18 points). « Il a été formidable et il a vraiment dominé le jeu, explique Weisz. Je ne vous cacherai pas qu'on s'est tous inquiétés et qu'on l'attendait à ce niveau avant. Mais c'est peut-être l'odeur des play-offs. Il a tendance à être vite satisfait de lui donc il va falloir qu'il reste dans cette dynamique pour la suite. »

Avec cette armada, le SLUC, qui, rappelons-le, n'a sauvé sa place en Pro A l'an dernier que lors du dernier match, peut voyager loin. La série face au voisin strasbourgeois (premier match mardi en Alsace) s'annonce déjà explosive.

JEAN-PIERRE BIDET

NANCY 90 73 PARIS-LEVALLOIS
Quarts-temps : 25-17, 18-17, 22-20, 25-19. **Arbitres** : MM. Maestre, Mortz et Paic.
NANCY : Banks (18), Falker (8), Grant (2), Hannah (2), P. Harris (22), Mipoka (10), Nichols (20), F. Pietrus (12), Pape (0), Sene (0), Ziarveni (6). **Entraîneur** : A. Weisz.
PARIS-LEVALLOIS : Albicy (13), Anagonye (2), E. Brown (12), Ewing (22), Lang (0), Labeyrie (0), M. Ndoye (3), Oniangue (2), Poirier (2), Sané (5), Schilb (12), H. Touré (0). **Entraîneur** : G. Beugnot.

1/4 — 1/2 — FINALE

MATCH 1 : 19-20 MAI ; MATCH 2 : 21-22 MAI ; MATCH 3 : 23-24 MAI SI NÉCESSAIRE ; MATCH 4 : 25 MAI ; MATCH 5 : 27 MAI

	ALL.	RET.	APPUI
1 STRASBOURG	93	81	88
8 CHALON	82	91	81
4 NANCY	70	75	90
5 PARIS-LEVALLOIS	61	97	73
3 LE MANS	75	77	
6 DIJON	80	81	
2 LIMOGES	92	96	
7 ASVEL	56	74	

STRASBOURG — MATCH 1 (À STRASBOURG) : MARDI 20 H 30 (Canal+ Sport) — NANCY
DIJON — MATCH 1 (À LIMOGES) : DE MAIN, 20 H 30 (Canal+ Sport) — LIMOGES

Quarts : match aller et appui éventuel chez le mieux classé de la saison régulière ; demi et finale : matches 1, 2 et éventuel 5 chez le mieux classé.
Les deux finalistes sont qualifiés pour l'Euroligue 2014-2015.

7 LE SLUC NANCY S'EST QUALIFIÉ HIER POUR LA SEPTIÈME FOIS EN DIX ANS POUR LES DEMI-FINALES du Championnat. Pendant cette période, il a remporté deux titres (2008 et 2011) et perdu trois finales (2005, 2006, 2007).

NANCY, PALAIS DES SPORTS JEAN-WEILLE, HIER. – En demi-teinte ces derniers temps, l'arrière Austin Nichols a retrouvé son peps pour déborder ici Blake Schilb dans un duel d'anciens MVP. Photo Fred Marvaux/Icon Sport

PRO B (play-offs d'accession, quarts de finale, matches d'appui). – HIER : Le Portel (5) - ÉVREUX (6), 74-75 (aller : 62-66, retour : 67-85) ; CHÂLONS-REIMS (3) - Aix-Maurienne (8), 80-76 (84-85, 72-53). Demi-finales (20, 22 et 24 mai) : Bourg-en-Bresse (2) - Évreux (6) ; Châlons-Reims (3) - Poitiers (4).
Entre parenthèses, le classement de la saison régulière.
Boulogne-sur-Mer, champion de Pro B, est promu en Pro A.

« JE PENSE PRENDRE LA BONNE DÉCISION. » TONY PARKER, qui fêtait hier ses trente-deux ans, à propos de son renoncement à la Coupe du monde sur son site Internet. *« Ça me fait mal au cœur de manquer un Championnat du monde, qui est quand même une grosse compétition. Ce sera encore mieux quand je vais revenir l'an prochain. J'adore jouer en équipe de France, j'adore jouer pour mon pays. Mais il faut que je voie plus loin, que je pense aussi à mon corps et à la longueur de ma carrière. »*

CONFÉRENCE EST
Indiana (1) - Miami (2)
Match 1 aujourd'hui à Indianapolis (21 h 30).

CONFÉRENCE OUEST
San Antonio (1) - Oklahoma City (2)
Match 1 demain à San Antonio (3 heures du matin dans la nuit de lundi à mardi).

Série au meilleur des sept matches. Entre parenthèses, les classements en saison régulière. Les horaires sont en heure française. Tous les matches sont retransmis sur beIN Sports.

NBA/FINALES DE CONFÉRENCES

Miami enfin testé ?

Après s'être facilement débarrassé de Charlotte et Brooklyn, le Heat compte aussi sur Dwyane Wade pour écarter Indiana.

SAN ANTONIO - DE NOTRE CORRESPONDANT

HUIT VICTOIRES en neuf matches ont tendance à faire ronronner tout un peuple. Facile vainqueur de Charlotte (4-0) au premier tour, Miami s'est ensuite offert un autre entraînement face à Brooklyn (4-1), confirmant sa mainmise sur une Conférence Est sans autre véritable prétendant que leur prochain adversaire, les Indiana Pacers, qui les attendent au tournant depuis leur défaite lors de la finale de Conférence 2013. Mais pendant que les Pacers jouent les intermittents du spectacle, le Heat déroule. Il a même conclu le deuxième tour avec 28 points de Dwyane Wade, le grand point d'interrogation de l'équipe floridienne, celui qui détient une grande partie des chances de Miami de réaliser un incroyable triplé. Car même si LeBron James continue de marcher sur l'eau, si Chris Bosh fait son travail, Wade va compter. Toute la saison, Tony Parker et Dwyane Wade ont mené le même combat contre l'usure du temps qui passe et qui détériore les corps. Tous les deux ont trente-deux ans. Mais si le meneur des Spurs a raté 14 matches pour soigner ses blessures, l'arrière du Heat a doublé ce total, peinant à tenir la distance avec des problèmes aux genoux, à la cuisse, et même à une main. Le Heat a pris le temps de le reposer, mais le revoir à ce niveau à ce stade de la saison a tout d'un immense soupir de soulagement pour tous les fans du Heat.

Avec pour l'heure 17,9 points de moyenne sur ces play-offs, Wade est la bonne surprise du chef. Celle qui doit permettre à LeBron James (30 pts, 7,1 rbds en play-offs) de trouver un peu plus d'espace pour écrabouiller leurs impudents adversaires, comme lors du match 4 face aux Nets lorsqu'il s'est fendu de 49 points dans un rêve éveillé. Mais avec Wade, rien n'est garanti...

O. Ph.

SAISON TERMINÉE POUR IBAKA. – Grosse tuile pour l'équipe d'Oklahoma City, qui va devoir faire une croix sur son contrieur et rebondeur, l'Espagnol Serge Ibaka, auteur de 12,2 points, 7,4 rebonds et 2,2 contres depuis le début des play-offs. Touché au mollet gauche lors du match 6 contre les Los Angeles Clippers, le bondissant ailier-fort ne disputera pas la finale de la Conférence Ouest qui commence demain contre San Antonio. Une absence qui est un plus évident pour des Spurs, battus quatre fois sur quatre en saison régulière et généralement très gênés par les qualités athlétiques du garçon. **O. Ph.**

EUROLIGUE/FINALE

Blu annonce la couleur

L'ex-Manceau David Blu sera l'un des étonnants atouts du Maccabi face au favori, le Real Madrid.

REAL MADRID - MACCABI TEL-AVIV
20:00 BEIN SPORTS 2

MILAN - (ITA) DE NOTRE ENVOYÉ SPÉCIAL

« IL N'Y A RIEN de comparable au fait de rentrer un tir à 3 points au buzzer. » Les mots sont de David Blu, l'ailier du Maccabi Tel-Aviv (2,01 m, 33 ans). Ils ne datent pas de la demi-finale remportée par le « club-nation » contre Moscou (68-67), vendredi, après un incroyable come-back. Mais d'il y a plus d'un an. L'Américano-Israélien, qui s'appelait auparavant Bluthental mais a raccourci son nom il y a quatre ans, pensait en avoir fini avec le basket. Il était reparti dans sa ville natale de Los Angeles pour un break d'un an, auprès de sa famille, après une riche carrière qui l'aura notamment vu passer par Le Mans (2008-2009). Mais Blu, devenu une icône en Israël depuis le titre européen remporté en 2004 à domicile, finit toujours par revenir au Maccabi, où, cette saison, il s'est réinstallé pour la quatrième fois de sa carrière. C'est ce diplômé de sociologie, plus connu pour sa spécialité dans le tir à 3 points, qui a permis au Maccabi de finalement réaliser le hold-up. « Je préfère être derrière la ligne à 3 points que m'approcher pour des tirs plus faciles. J'y suis plus à l'aise », souriait hier cet enfant d'une mère juive et d'un père afro-américain converti, meilleur marqueur de la demi-finale (15 pts, 5 paniers primés). « Je me sens chanceux de pouvoir encore, après avoir connu une telle carrière, vécu quatre Final Four, jouer des matches du niveau de cette demi-finale. Je profite du moment. Quant à l'année prochaine, on verra bien. »

En finale contre le Real ce soir, Blu pourrait bien tirer ses dernières flèches. Les rumeurs enflent concernant un départ en retraite, cette fois définitif. Tout le monde tente ainsi de l'en dissuader. L'autre héros du match contre le CSKA, l'Américain Tyrese Rice, osait, ne plaisantant qu'à moitié : « S'il reste, je lui donne la moitié de mon salaire ! »

YANN OHNONA

MILAN, MEDIOLANUM FORUM, VENDREDI. – David Blu récupère le ballon devant le Russe Viktor Khryapa lors de la demi-finale. Photo Olivier Morin/AFP

REAL MADRID 20:00 MACCABI TEL-AVIV
REAL MADRID : 4 Draper (1,81 m, USA) ; 5 R. Fernandez (1,96 m) ; 7 Barreiro (2,02 m) ; 8 A. Martin (1,84 m) ; 9 Reyes (2,04 m) ; 11 Diez (2,01 m) ; 12 Mirotic (2,08 m, ESP/MTG) ; 13 S. Rodriguez (1,89 m) ; 20 Carroll (1,88 m, USA) ; 21 Darden (1,94 m, USA) ; 23 Luli (1,90 m) ; 30 Bourousis (2,10 m, GRE) ; 44 Slaughter (2,04 m, USA) ; 50 Mejri (2,17 m, TUN). **Entraîneur** : P. Laso.
MACCABI TEL-AVIV : 4 Rice (1,85 m, USA) ; 5 S. James (2,08 m, USA) ; 6 D. Smith (1,96 m, USA) ; 7 Hickman (1,89 m, USA) ; 8 I. Ingles (2,03 m, AUS) ; 9 Tyus (2,03 m) ; 10 Prinn (2,01 m) ; 11 Zizic (2,06 m, CRO) ; 12 Ohayon (1,89 m) ; 13 Blu (2,01 m) ; 14 Aitt (2,08 m) ; 15 Landesberg (1,98 m) ; 21 Schortsanitis (2,06 m, GRE) ; 22 Harari (1,96 m). **Entraîneur** : D. Blat.

DEMI-FINALES. – VENDREDI : CSKA Moscou (RUS) - M. Tel-Aviv (ISR) 67-68 ; FC Barcelone (ESP) - R. Madrid (ESP) 62-100. **AUJOURD'HUI, 17 HEURES. – Match pour la troisième place** : CSKA Moscou - FC Barcelone. **20 HEURES. – Finale** : Maccabi Tel-Aviv - Real Madrid.
Tous les matches sur beIN Sports.

LIGUE FÉMININE/FINALE ALLER

Montpellier en outsider

LATTES-MONTPELLIER - BOURGES
17:00 SPORT +

C'EST TOUJOURS la même histoire. Celle du moins grand, moins costaud, moins expérimenté, qui espère faire tomber Bourges, titré cinq fois ces six dernières saisons et en lice pour égaler Clermont (CJC) au nombre de titres (13). Dans le rôle du challenger, Lattes-Montpellier, déjà victime ces deux dernières années et encore outsider. « J'avais dit en début de saison qu'on serait au rendez-vous de la finale. Mais on ne va pas se satisfaire de ça, sinon on déclare forfait et on reste chez nous », prévient Valéry Demory, l'entraîneur héraultais. Même si le départ de joueuses expérimentées chez les vice-championnes de France (Lawson, Gomis, Lelas) déséquilibre un peu plus le rapport face aux demi-finalistes de l'Euroligue. « On est en finale pour la troisième année, on n'a pas que des chèvres non plus », corrige Demory, dont quatre filles figurent dans la présélection française pour le prochain Championnat du monde (du 27 septembre au 5 octobre en Turquie).

En Championnat comme en Coupe de France, Bourges a toujours dominé les Montpelliéraines cette saison. « On a pu voir pourquoi, promet Fatimatou Sacko, l'ailière héraultaise. On n'a pas le droit de perdre la balle face à Bourges, sinon on est sanctionné tout de suite. Ce sera un match rugueux, avec beaucoup de contacts. On doit attaquer comme on sait le faire et défendre comme... Bourges. »

PIERRE MENJOT

LATTES-MONTPELLIER 17:00 BOURGES
Palais des sports de Lattes. En direct sur Sport+. Arbitres : MM. Rosso, Belton et Soares.
LATTES-MONTPELLIER : 5 Brémont ; 6 Turcinovic ; 7 Tanqueray ; 8 Ciak ; 10 Devillers ; 11 Robert ; 12 Skrela (cap) ; 15 Sacko ; 53 Basko-Melnbarde. **Entraîneur** : V. Demory.
BOURGES : 4 Bernies ; 5 Salagnac ; 6 Tchatchouang ; 7 Miyem ; 9 Dumerc (cap) ; 10 Van Grinsven ; 11 Joens ; 12 Tolo ; 13 Leedham ; 14 Ndongue. **Entraîneur** : V. Garnier.
Match retour et match d'appui éventuel les 23 et 25 mai à Bourges.

HOCKEY SUR GLACE **CHAMPIONNAT DU MONDE – 1er TOUR**

« Ayez confiance en nous »

STÉPHANE DA COSTA, auteur du tir au but vainqueur contre la Norvège hier, et les Bleus ont leur destin en main pour accrocher un quart de finale.

FRANCE - NORVÈGE
5 - 4 t.a.b.

MINSK - DE NOTRE ENVOYÉ SPÉCIAL

« À PORTER avec fierté ». Quelques minutes après avoir offert une troisième victoire à la France dans ce Mondial par son tir au but plein d'assurance, Stéphane Da Costa a retourné le col de son maillot pour dévoiler ce qui se cache dessous. Pas le cœur énorme de ces joueurs – qui ont encore remonté deux buts avant de s'imposer, cette fois face à la Norvège (5-4 aux t.a.b.) –, mais cette inscription, gravée à l'intérieur du « chandail » bleu, le leitmotiv de cette équipe. Depuis dix jours, la fierté de ce groupe va en grandissant. Comme les espoirs d'atteindre les quarts de finale d'un Mondial pour la première fois depuis 1995. « Ça fait longtemps qu'on n'avait pas eu les cartes en main comme ça, reconnaît Antoine Roussel. Là, c'est à nous de jouer, d'être intelligents puis d'avoir du fun. »

TROIS BUTS EN 51 SECONDES !

« Du fun », les hockeyeurs français en donnent aux spectateurs depuis le début de ce Mondial. Et jusqu'à la toute dernière seconde. Après Bellemare vendredi dernier face au Canada (3-2), c'est Stéphane Da Costa qui, cette fois, a réussi le troisième tir au but. « Comme j'ai mis Damien Fleury, un droitier, en premier, il y a eu ensuite Pierre-Édouard Bellemare, gaucher, en deuxième et un autre droitier pour finir », raconte Dave Henderson, le sélectionneur français, qui alterne ainsi ses tireurs de penalty depuis sa période à Amiens (entraîneur de 1996 à 1999).

Hier, il y eut d'abord deux buts de retard et un agacement bien visible, amplifié par l'obstruction non sifflée sur Cristobal Huet lors du deuxième but norvégien (0-2, 22e). « On s'est parlé à un moment parce qu'on n'était pas concentrés sur le match, se rappelle Roussel. On était trop focalisés sur les arbitres. Dès qu'on a changé ça, on a eu le vent en poupe. » Au point d'inscrire trois buts en cinquante et une secondes – du jamais-vu pour la France à ce niveau – dont deux par le joueur des Dallas Stars, de plus en plus à l'aise devant la cage adverse (3-2, 39e). Ensuite, les Bleus se sont laissé rattraper deux fois au score dans le dernier tiers (3-3, 42e ; 4-4, 46e) mais sans regrets. Car ce succès, même à deux points, assure le maintien des Français et les place idéalement dans la course aux quarts de finale, avant d'affronter le Danemark (15e mondial, la Norvège est 8e). Reste à savoir dans quel état physique seront les Bleus après cinq matches très intenses en huit jours. « On a fait tous les matches à fond, mais ayez confiance en nous ! », promet Stéphane Da Costa. À voir l'attaquant des Bleus rayonnant après le match, celle des Bleus en eux-mêmes n'a jamais été aussi grande.

MAXIME MALET

GROUPE A (Chizhovka Arena). – HIER : France-Norvège, 5-4 t.a.b. ; Danemark-République tchèque, 4-3 t.a.b. ; Slovaquie-Italie, 4-1. **AUJOURD'HUI : 15 h 45** : Canada-Suède, **19 h 45** : Rép. Tchèque-Norvège.
Classement : 1. Suède, 14 pts ; 2. Canada, 13 ; 3. **France**, République tchèque, Norvège et Slovaquie (+ 1 m.) 7 ; 7. Danemark 5 ; 8. Italie (+ 1 m.), 3.
Les matches de la France. – DEMAIN 15 h 45 : Danemark-**France**. **Mardi 20 mai, 19 h 45** : République tchèque-**France**.
GROUPE B (Minsk Arena). – HIER : Lettonie-Russie, 1-4, Biélorussie-Allemagne, 5-2, Suisse - Kazakhstan, 6-2. **AUJOURD'HUI : 15 h 45** : États-Unis - Finlande, **19 h 45** : Russie-Allemagne.
Classement : 1. Russie, 15 pts ; 2. Lettonie et Biélorussie, 9 ; 4. Finlande et États-Unis, 8 ; 6. Suisse (+ 1 m.) 7 ; 6. Allemagne, 5 ; 8. Kazakhstan (+ 1 m.), 2.
Programme en heure française. Pour l'heure locale, ajouter une heure.
Les quatre premiers de chaque groupe qualifiés pour les quarts de finale.

FRANCE 5 4 t.a.b. NORVÈGE
(0-1, 3-1, 1-2, 0-0, 1-0)
6 103 spectateurs. Arbitres : MM. Olenin (RUS) et Piechaczek (ALL) assistés de MM. Schrader (ALL) et Valach (SLO).
Buts. – FRANCE : 37'25" Roussel (ass. Manavian, Bellemare) ; 37'51" Y. Treille (ass. Auvitu, Desrosiers) ; 38'16" Roussel (ass. S. Da Costa, Bellemare) ; 42'37" Bellemare (ass. A. Roussel). **NORVÈGE** : 11'28" Trygg (ass. K. A. Olimb, M. Olimb) ; 21'47" Ask (ass. K. A. Olimb, M. Olimb) ; 41'30 Sorvik (ass. Ask) ; 45'48 M. Olimb (ass. K. A. Olimb).
Tirs au but. – France : 2 (Fleury, S. Da Costa). Norvège : 1 (K. A. Olimb).
Gardiens. – France : Huet (24 arrêts sur 28). Norvège : Haugen (31/36).
Pénalités. – France : 18' (4 x 2', 1 x 10'). Norvège : 4' (2 x 2').

MINSK, CHIZHOVKA ARENA, HIER. – Stéphane Da Costa inscrit ici le tir au but victorieux face au gardien norvégien Lars Haugen. Photo Vasily Fedosenko/Reuters

2 **L'ÉQUIPE DE FRANCE EST LA SEULE À AVOIR DISPUTÉ ET GAGNÉ DEUX SÉANCES DE TIRS AU BUT** dans ce Mondial (il y en a eu cinq au total pour l'instant).

NHL. 2e tour. – Anaheim - Los Angeles 2-6. Los Angeles remporte la série 4-3. **Finale de Conférence** : Montréal - NY Rangers 2-7. New York mène la série 1-0.

Lavillenie sur élan réduit

Pour la dernière fois de la saison, le nouveau tsar saute aujourd'hui en Chine sur seize foulées (au lieu de vingt). Explications et implications.

UNE AMBITION PLUS MESURÉE

Dès son prochain concours, à Eugene (le 31 mai), « Air Lavillenie » remettra pleinement les gaz en repassant sur vingt foulées d'élan. Mais il n'aborde pas pour autant Shanghai sans ambitions aujourd'hui. « *Avec ma blessure au pied gauche (en tentant 6,21 m après son record à 6,16 m à Donetsk), j'ai été privé de grosses compètes et je suis impatient de retrouver la Ligue de diamant. J'ai remporté les quatre premières éditions et j'espère prendre le large tout de suite en gagnant. Gagner et être régulier est toujours plus important que d'aller haut. Je n'ai rien à prouver. Je serai plus content en passant quatre fois 6 m qu'une fois 6,10 m. À Shanghai, si les conditions sont correctes, je serai content avec 5,80 m. Je connais la valeur de ce genre de perf, surtout sur élan réduit...* »

UNE SÉCURITÉ PHYSIQUE POUR DÉBUTER

Seize foulées au lieu de vingt, c'est dix mètres d'élan en moins à chaque saut et donc une demande énergétique moindre. « *La saison est longue, le but est d'être au top à partir de la fin juin. Sauter sur 20 foulées demande une qualité physique que je n'ai pas encore. Si je le tentais, je me retrouverais à la ramasse et en décélération sur les derniers appuis, le contraire de l'effet recherché. C'est un schéma de travail qu'on a adopté à chaque début de saison, une sorte de transition entre une grosse plage d'entraînement et les grosses compétitions. Ou en fin d'été si je suis très fatigué, comme après les JO en 2012, où j'avais quand même gagné trois concours sur seize foulées, au DécaNation, à Lausanne et à Zurich...* »

DES PERFORMANCES LIMITÉES

Le 21 décembre dernier à Aulnay-sous-Bois, il avait porté son record à 5,93 m sur seize foulées, hauteur que personne n'a passée depuis.

« *À l'époque de Bubka, tout le monde sautait sur vingt foulées, peut-être pour le copier. Aujourd'hui, certains de mes adversaires sautent sur seize. Comme Mohr. Mais il mesure 1,93 m et ne joue pas sur les mêmes éléments. Moi, je suis passé à vingt foulées en 2009 (année de son explosion), mon saut est basé sur la vitesse. Ces quatre foulées supplémentaires, c'est 0,5 m/s en vitesse de décollage (2 km/h), la possibilité de prendre 10 cm de levier en plus, ce que je retrouve au moins en performance, et des perches plus dures, qui vont me renvoyer plus fort. C'est aussi une manière de prendre mon temps pour poser mon saut, avec plus de relâchement et de maîtrise. Sur seize foulées, même si je me dis que je pourrais passer 6 m dans des conditions idéales, tout s'emballe plus.* »

À MOSCOU, IL AURAIT DÛ LE TENTER

Lors des derniers Mondiaux à Moscou, il avait dû se contenter de l'argent (derrière l'Allemand Holzdeppe) et s'était plaint d'une piste trop courte qui l'avait contraint à débuter son élan au milieu des couloirs de la piste et à perdre ses repères. « *Avec le recul, je me dis que j'aurais pu passer sur seize foulées. Mais sur le coup, je n'y ai pas pensé. Il aurait fallu prendre la décision dès l'échauffement. Or, je le fais sur seize foulées et je n'ai pas eu de problèmes... Surtout, en Championnat, j'espère toujours aller haut, je me prépare donc tout l'été pour ça et mes repères sont sur vingt foulées. Si ça se reproduisait, je n'hésiterais pas...* »

NICOLAS HERBELOT

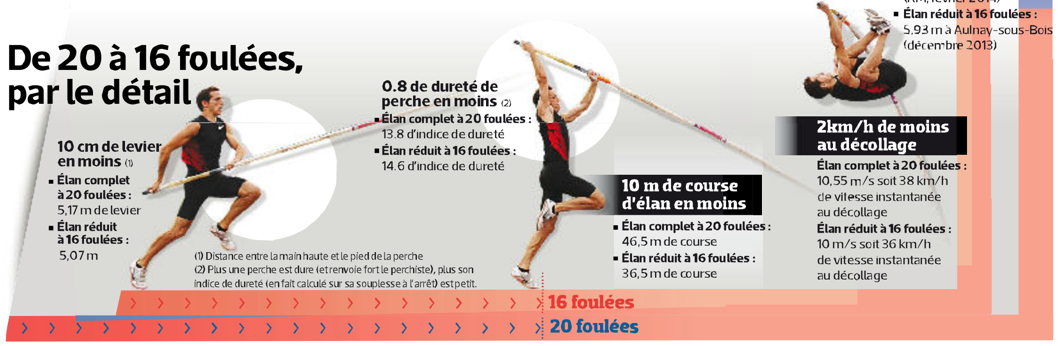

PROGRAMME

AUJOURD'HUI : à Shanghai (CHN), au Shanghai Stadium à partir de 12 heures, (18 heures, heure locale). *En direct sur Eurosport à partir de 14 heures.*
Principaux engagés. – HOMMES. **100 m** : Gatlin (USA) ; Collins (SKN). **5 000 m** : Alamirew, Gebrhiwet (ETH) ; **Tahri. 110 m haies** : Oliver, Wilson (USA) ; Robles (CUB) ; **P. Martinot-Lagarde. 400 m haies** : Jackson (USA). **Perche** : **Lavillenie** ; Holzdeppe, Mohr (ALL) ; Filippidis (GRE). **Triple saut** : Taylor (USA), Idowu (GBR). **Poids** : Storl (ALL). **Javelot** : Vesely (RTC). FEMMES. **200 m** : Fraser, Campbell (JAM). **400 m** : Felix (USA). **1 500 m** : Simpson (USA). **Hauteur** : Beitia (ESP). **Longueur** : Klishina, Kucherenko (RUS) ; Jimoh (USA). **Disque** : Perkovic (CRO) ; **Robert-Michon.**

EXPESSO

150 M : BLAKE MOINS RAPIDE QUE BOLT

Hier à Manchester, Yohan Blake a remporté un 150 m en rue en 14"71, mais n'a pas battu le record détenu par Usain Bolt (14"35, au même endroit, en 2009). Le champion olympique Greg Rutherford (GBR) s'est adjugé le concours de la longueur avec 8,02 m, tandis que Femi Ogunode (QAT) a gagné le 100 m en 10"10.

DUEL BEKELE-KIPSANG SUR 10 KM. – Les vainqueurs des derniers marathons de Paris (Kenenisa Bekele) et Londres (Wilson Kipsang) se retrouvent aujourd'hui pour une explication sur 10 km à Manchester. Bekele est favori comme Tirunesh Dibaba chez les femmes, où on attend un duel national passionnant entre Christelle Daunay (recordwoman de France du 10 000 m) et Sophie Duarte (championne d'Europe de cross). Le record de France du 10 km de Nadia Prasad (31'38") tient depuis vingt ans...

À TOUTE VITESSE. – Nouveau record du Canada au javelot pour Liz Gleadle, qui a atteint 64,50 m à Lethbridge (CAN). 12"78 (+ 0.3m/s) sur 100 m haies pour l'Américaine Kristi Castlin à Atlanta (USA).

MEKHISSI RENTRERA À ROME. – Actuellement en stage à Font-Romeu, Mahiedine Mekhissi effectuera sa rentrée le 5 juin sur 1500 m à Rome. Il disputera trois jours plus tard le 3 000 m steeple de Marrakech.

INTERCLUBS (FINALE)

Vicaut en rodage

Jimmy Vicaut fait une tranquille rentrée à Aix-les-Bains sur 100 m et ne croisera pas Christophe Lemaitre.

PROGRAMME

AUJOURD'HUI. – À Aix-les-Bains, au stade Forestier, finale Interclubs Élite à partir de 11 heures.
Principaux engagés. – HOMMES. **100 m** : Vicaut. **200 m** : Lemaitre, Alerte. **100 m haies** : Darien. **Hauteur** : Hanany. **Perche** : Menaldo. **Marche** : Moulinet, Korzienowski (POL). FEMMES. **100 m** : Akakpo. **200 m** : Guion Firmin. **800 m** : Moh. **Hauteur et javelot** : Nana Djimou. **Perche** : Lotout. **À Dijon** (classement Élite). HOMMES. **Perche et poids** : Barras. **5 000 m marche** : Diniz. **À Antony** (Classement N 1C). FEMMES. **100 m haies** : Billaud.
Principaux absents : Lavillenie, Robert-Michon, P.Martinot-Lagarde (Shanghai). Mekhissi (stage à Font-Romeu).

AIX-LES-BAINS – (SAVOIE)
DE NOTRE ENVOYÉE SPÉCIALE

POUR LANCER son été, Jimmy Vicaut imaginait un duel avec Christophe Lemaitre, chez lui, sur 100 m. « *Je suis déçu, j'aurais bien voulu courir contre lui. Il veut pas courir, il veut pas courir. Il pourrait dire la même chose sur moi qui ne fais pas le 200 m* », souffle le sprinteur du CA Montreuil, descendu quatre fois sous les dix secondes la saison passée (record à 9"95).

Il se concentrera du coup sur sa cuisse, légèrement touchée à la Réunion (19 avril) après s'être déchirée de six centimètres à Birmingham (15 février). « *Il me reste trois millimètres de déchirure. Je ne suis pas à fond. Guy me dit de courir à 80 %, je le fais* », explique l'élève de Guy Ontanon qui a passé son hiver à alterner période d'entraînement probante et soins. « *Avant la Réunion, il était très, très, très bien, bien mieux que l'an dernier à la même époque*, assure le coach. *Cette saison, on a porté l'accent pour une amélioration sur le 200 m, on a fait des courses plus longues, on n'a pas changé le reste et on a entretenu le travail sur le départ.* » Vicaut a comme objectif de la saison le 100 m des Championnats d'Europe à Zurich en août. « *C'est clairement affiché. L'objectif est de pouvoir aller faire mieux qu'aux Championnats Europe précédents (2012), où il était deuxième* », glisse Ontanon. Vicaut a également un chrono en tête mais préfère le garder pour lui. « *Là (aux Interclubs), si je ne fais pas un temps correct, je m'en fous. J'ai confiance en Guy. Je sais que je vais aller vite en fin de saison. Ça fait frimeur mais si je ne descends pas sous les 10" en juin, ce n'est pas grave. L'an dernier j'étais paniqué parce que je ne les faisais pas. Maintenant que je l'ai fait quatre fois, je sais que j'aurai plus de facilités à le refaire* », avoue le meilleur Français actuel sur 100 m. Lemaitre, lui, n'a pas repassé cette barre depuis 2011 avec un vent régulier. **My. A.**

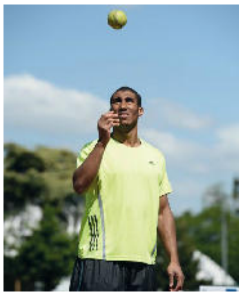

PARIS, INSEP, 15 MAI 2014. – Pas tout à fait remis de sa déchirure à la cuisse, Jimmy Vicaut ne sera pas à 100 % aujourd'hui. Photo Franck Faugère / *L'Équipe*

LESUEUR SANS FORCER. – Pour son premier concours de longueur de la saison, Éloyse Lesueur a réalisé 6,36 m (+ 1,7 m/s) sur élan réduit (10 foulées au lieu de 18) lors du 2e tour de Interclubs (N 2) hier à Conflans-Sainte-Honorine (Yvelines). Se ressentant d'une crampe au mollet, elle a arrêté son concours après 4 essais sur 6. « *Ça reste correct, même si j'aurais préféré 6,50 m* », explique la championne du monde en salle. Par prudence, elle a ensuite renoncé au 100 m. À Tremblay, Myriam Soumaré a été créditée d'un excellent 22"94 (– 0,8 m/s) sur 200 m.

Guigou super Hérault

Comme Thierry Omeyer, Michaël Guigou veut gagner aujourd'hui avec Montpellier, contre les Hongrois de Szeged, le seul trophée qui manque à son énorme palmarès.

MONTPELLIER - CONSTANTA
(18) **36** **32** (14)

BERLIN –
DE NOTRE ENVOYÉ SPÉCIAL

ENFANT, il avait assisté dans les tribunes, à Marseille, à la victoire de l'OM Vitrolles en Coupe des vainqueurs de Coupe. Vingt et un ans après, avec Patrice Canayer, il incarne Montpellier plus que tout autre. Capitaine mais surtout gardien du temple, vigie et passeur des valeurs montpelliéraines qui ont été tant chahutées depuis deux ans.

Michaël Guigou ne le dit pas encore car il y a deux matches à gagner, aujourd'hui face à Szeged (Hongrie) en finale de la Coupe EHF et jeudi à Chambéry.

Mais remporter une Coupe d'Europe et retrouver probablement la Ligue des champions, via la deuxième place du Championnat, marqueraient un temps fort d'une carrière qui n'en manque pourtant pas. « *Pour l'instant, on n'a rien gagné... Pas mal d'équipes françaises ont échoué ces dernières années en finale européenne* (Dunkerque, Nantes en 2012 et 2013 dans cette même Coupe EHF). *Si on réussit les deux objectifs, on pourra aborder le sujet et cela sera quelque chose de très fort* », admettait-il vendredi soir à l'amorce du Final Four de Berlin.

Fort car venu de loin, sans doute, après toutes les turbulences qui ont secoué le gros porteur montpelliérain, entre l'affaire des paris, la refonte de l'effectif après le départ des frères Karabatic, la perte du leadership français et la sanction de deux points en D 1. « *Non, ce n'était pas parti dans le bon sens* », se souvient-il. « *On était distancé en D 1, on n'avait pas pu se qualifier en Ligue des champions... mais, finalement, peut-être que cela a été une bonne chose. Disons que cela sera salutaire si on gagne l'EHF...* », répète-t-il.

« RENDRE AU CLUB CE QU'IL M'A APPORTÉ »

Hier, après la qualification en finale, Guigou restait prudent. Comme si les coups reçus depuis deux ans avaient accentué sa vigilance. « *Il va falloir qu'on bricole car William (Accambray) ne sera sûrement pas là. C'est dommage car il revenait à un super niveau et reste incontournable en attaque comme en défense.* »

Lui aussi évidemment. À trente-deux ans, le Vaucusien d'Apt a effectué toute sa carrière à Montpellier. Et est avec Thierry Omeyer – et Patrice Canayer sur le banc – l'ultime rescapé de la Ligue des champions 2003, la seule et unique du hand français. Les deux hommes peuvent réussir d'ailleurs un Grand Chelem aujourd'hui et aligner tous les titres internationaux possibles, JO, Championnat du monde, Championnat d'Europe, Ligue des champions et Coupe EHF (C 2).

Omeyer va partir au PSG. Guigou, lui, semble enchaîné dans l'Hérault. Cela le fait sourire. « *J'aurais pu partir en 2009 à Kiel, à Madrid ou encore à Barcelone. Mais le club a toujours maintenu le projet sportif qui me convenait. Et puis, je suis bien à Montpellier, avec les valeurs que ce club défend, ce qu'il construit* », glisse-t-il. Un discours plutôt rare dans les sphères du sport professionnel contemporain. « *Il faut aussi savoir rendre ce qu'il nous a apporté ; c'est devenu encore plus évident après l'histoire des paris et les difficultés traversées. Si je suis devenu international, c'est aussi parce que ce club m'a donné les moyens d'y arriver. Je me vois mal partir, c'est une question de responsabilités et d'honneur aussi* », ajoute ce formidable accélérateur de particules sur le terrain dont l'empreinte n'a pas fini de sécher.

ARNAUD LECOMTE

BERLIN, MAX SCHMELLING HALLE, HIER. – Le champion olympique Michaël Guigou, ici devant le Roumain George Buricea, peut jouer ailier finisseur ou mener le jeu. Photo Marc Francotte / *L'Équipe*

MONTPELLIER - CONSTANTA 36 32
Mi-temps : 18-14. Spectateurs : 8 000. Arbitres : MM. Stolarovs et Licis (LET).
MONTPELLIER. – Gardiens de but : Omeyer (8 arrêts) ; Siffert (8 dt 1/2 pen). **Buteurs** : D. Gajic (9 dt 2/2 pén.), Grébille (6), Accambray (3), D. Simonet (6), Tej (2), Dolenec (6), Guigou (1), Kavticnik (1), Gaber (1), Gutfreund (1).
CONSTANTA. – Gardiens de but : Popescu (14 arrêts dt 0/1 pen.) ; Stanescu (0 dt 0/1 pen.). **Buteurs** : Csepreghi (10 dt 1/1 pen.), Toma (4 dt 0/1 pen.), Simicu (7), Novanc (2), Angelovski (1), Criciotoiu (3), Sadoveac (1), Vujadinovic (1), Cutura (1), Cristescu (2), Buricea, .

Terminer la série

MONTPELLIER espère mettre un terme à la mauvaise série des clubs français en finale de la Coupe EHF aujourd'hui à Berlin. Dunkerque en 2012 et Nantes, à domicile l'an dernier pour la première édition du Final Four, s'étaient inclinés face à des clubs allemands (Göppingen, Rhein-Neckar).

Mais les Hongrois de Szeged ont créé la surprise hier et se dresseront donc face aux Héraultais, vainqueurs plutôt convaincants (32-24, 53e) de Constanta en demi-finales (36-32). En menant de bout en bout, le gardien Roland Mikler et ses partenaires ont soufflé (24-22) au Füchse Berlin la place en finale qu'il convoitait à domicile. Et espèrent contrecarrer les favoris français. « *Pour nous, cela ne change rien. Peu importe l'adversaire, ce qui nous importe c'est de gagner. Tout le club a envie de gagner cette Coupe. Je sens les joueurs prêts, ils ne sont pas éparpillés* », répète Patrice Canayer, l'entraîneur d'une équipe qui devrait néanmoins être privée de son artilleur William Accambray, dont le rôle est également important en défense.

L'arrière des Bleus s'est en effet blessé à un doigt de la main droite en première mi-temps et devait passer des examens dans la soirée. Mais le pronostic était plutôt pessimiste. **Ar. L.**

MONTPELLIER 15 : 35 SZEGED
Berlin, Max-Schmeling Halle. Arbitres : MM. Nikolov et Nachevski (MCD).
MONTPELLIER. – Gardiens de but : 12 Mesnard ; 16 Omeyer ; 91 Siffert. **Joueurs de champ** : 4 D. Simonet (ARG) ; 6 Tej (TUN) ; 7 Accambray ; 10 Grébille ; 11 Dolenec (SLV) ; 14 Guigou ; 18 Borges (BRE) ; 19 Gutfreund ; 22 Gaber (SLV) ; 23 Kavticnik (SLV) ; 27 Fabregas ; 30 D. Gajic (SLV) ; 88 Hmam (TUN). **Entraîneur** : P. Canayer.
SZEGED. – Gardiens de but : 12 Tatai ; 16 Mikler. **Joueurs de champ** : 5 Mindegia Elizaga (ESP) ; 6 Kekezovic ; 7 Vadkerti ; 10 Larholm (SUE) ; 14 Prce (BOS) ; 17 Zubai ; 18 Ilyes ; 19 Balogh ; 21 Blazevic (CRO) ; 24 Czina ; 34 Lasica (MTN) ; 51 Garcia Parrondo (ESP) ; 77 V. Vranjes (BOS) ; 90 Ancsin. **Entraîneur** : J.C. Pastor (ESP).

À la halle Max-Schmeling de Berlin.
HIER : DEMI-FINALES : Berlin (ALL) - Szeged (HON) 22-24 ; Constanta (ROU) - Montpellier 24-36.
AUJOURD'HUI. Match pour la troisième place . 13 heures : Berlin-Constanta. Finale. **15 h 35** : Szeged-Montpellier (Beinsport).

DIVISION 1 FEMMES. – DEMI-FINALES (retour). – AUJOURD'HUI. 18 h 45 : Fleury-les-Aubrais - Issy-Paris (aller : 22-27). Metz est déjà qualifié pour la finale.
MATCH POUR LA 5e PLACE. Retour. HIER : Toulon-Saint-Cyr - Mios-Biganos 27-28 (aller : 28-33). Mios cinquième.
PLAY-DOWNS (4e journée). – VENDREDI : Besançon-Nantes, 27-33. **HIER** : Nîmes-Nice 27-19. **Classement** : 1. Nîmes, 12 pts ; 2. Nantes, 11 ; 2. Nice, 10 ; 4. Besançon, 8. Le dernier relégué en D 2 F.

EXPRESSO

LES BLEUS POUR LES ANTILLES. – L'équipe de France est attendue aux Antilles du 2 au 9 juin, pour une double confrontation (5 et 8 juin) face à la sélection cubaine. Le sélectionneur Claude Onesta a convoqué l'ensemble des champions d'Europe, excepté Cédric Sorhaindo, indisponible. Il a aussi appelé les joueurs ayant participé au dernier rassemblement : Afgour, Mahé, N'Guessan et Pardin. À noter que Barachet, blessé, a aussi été convié à participer au stage.

Gardiens : Dumoulin (Chambéry), Gérard (Dunkerque), Omeyer (Montpellier), Pardin (Toulouse). **Arrières :** Accambray (Montpellier), Fernandez (Toulouse), Grébille (Montpellier), N'Guessan (Chambéry), Nyokas (Chambéry), Porte (Toulouse). **Demi-centres :** N. Karabatic (Barcelone), Mahé (Hambourg), Narcisse (PSG). **Ailiers :** Abalo (PSG), Guigou (Montpellier), Honrubia (PSG), Joli (Dunkerque). **Pivots :** Afgour (Dunkerque), Anic (Cesson-Rennes), L. Karabatic (Pays d'Aix).

CYCLISME TOUR D'ITALIE – 8e ÉTAPE

Evans, pas si rose

Evans a pris le maillot rose au Montecopiolo, où Quintana a mis un point d'honneur à le devancer.

MONTECOPIOLO – (ITA)
DE NOTRE ENVOYÉ SPÉCIAL

COMME IL FALLAIT s'y attendre, dès lors que l'excentrique Michael Matthews avait pronostiqué, la veille, la fin de son règne, Cadel Evans a reçu en héritage de son compatriote le maillot rose qui lui était promis. Cette passation de pouvoir a eu lieu sur les hauteurs désertées du Montecopiolo, où le récidiviste Diego Ulissi (déjà vainqueur mercredi à Viggiano) s'est attribué un nouveau succès d'étape aux dépens de Pierre Rolland, le grand animateur du jour, crucifié à 350 mètres de la ligne ! Une étape difficultueuse en Romagne, par-delà le célèbre Cippo di Carpegna avec ses rampes à 10 % où le regretté Marco Pantani aimait se tester avant ses grands rendez-vous.

Autant le dire : à trente-sept ans, Evans a bien sûr accueilli cette aubaine comme une offrande, un miracle de la vie, douze ans après l'avoir revêtu une première fois, quand il n'était encore qu'un jeune apprenti mal dégauchi de la Mapei, ce qui souligne sa constance, sa verdeur, le sérieux du personnage qui, on le sait, ne lâchera pas sa proie pour l'ombre si facilement, bien que lucide sur sa position. Et sur les réalités de ce Giro. Pour lui, Trieste est encore loin.

« *J'ai le maillot rose et de l'avance. Il s'est passé tant de choses, avec la pluie, les chutes, que je suis déjà heureux d'être indemne. Pour le reste, c'est encore un peu tôt, et il n'y a pas que Quintana, j'ai vu deux jeunes, Mjaka et Kelderman, marcher très fort. Avec tout ce qui nous attend, le Gavia, le Stelvio, le Zoncolan, rien n'est fait...* » Comblé par le maillot rose, Evans semblait en proie à des sentiments contradictoires, préoccupé, sûrement, par les ressentiments qu'il suscite chez certains de ses pairs, depuis sa vraie fausse attaque du Montecassino jeudi, où certains l'accusent d'avoir profité de la chute d'une soixantaine de coureurs « *projetés à terre comme sous l'effet d'une bombe* » avait commenté Fabio Aru de l'Astana. Une véritable hécatombe, qui avait refondu la hiérarchie et bouté Rodriguez en dehors du Giro.

« IL SERAIT INJUSTE DE DÉSIGNER DES COUPABLES »

« *Tout s'est passé derrière moi. Après, en voyant ceux qui m'accompagnaient* (Rabottini, Wellens, des secondes rôles..), *j'ai compris que la sélection ne s'était pas opérée sur un mode naturel* », s'était défendu l'Australien, sans convaincre. Parmi ses accusateurs, Michele Scarponi, brûlé sur le flanc gauche et distancé hier sur le Carpegna, lui reproche d'avoir brisé le pacte non écrit du peloton qui veut qu'on n'attaque pas un rival à terre. « *On était tous par terre, seuls dix coureurs ont échappé au massacre, qu'ils ne disent pas qu'ils ne savaient pas...* », relevait hier dans la *Gazzetta Dello Sport*, le taciturne Nairo Quintana, qui mit un point d'honneur, croyons-nous, à devancer Cadel Evans à Montecopiolo, comme pour lui signifier sa désapprobation.

Plus tard, après s'être soumis au protocole, Evans reviendra sur cet épisode controversé qui pourrait lui aliéner des sympathies et conditionner la suite du Giro, ce qu'il refuse de croire. « *Il n'y a plus de problème, ceux qui m'avaient critiqué sont venus s'excuser. Ce jour-là, tout était hors contrôle, des coureurs ont fini à l'hôpital, je le regrette et les organisateurs eux-mêmes n'y sont pour rien. Il serait injuste de désigner des coupables* », avait tenu à clarifier Evans, comme pour clore ce chapitre, qui laissera des traces.

PHILIPPE BRUNEL

MONTECOPIOLO, HIER. – Un sourire un peu crispé pour le nouveau maillot rose Cadel Evans sur le podium.

« JE VOULAIS GAGNER CETTE ÉTAPE POUR L'OFFRIR À MA FEMME »
PIERRE ROLLAND
(15e de l'étape, repris à 350 m de la ligne après 35 km d'échappée).
« Elle est venue me rejoindre sur ce Giro, et elle attend un enfant. Je suis passé très près, j'ai fait 35 kilomètres devant comme dans un chrono. C'est frustrant mais c'est comme ça, je remettrai ça à la première occasion. »

Photo Luca Zennaro/EPA/MaxPPP

CLASSEMENTS

8e étape, Foligno-Montecopiolo : 1. Ulissi *(ITA, Lampre-Merida)*, les 179 km en 4 h 47'47" *(moy. : 37,320 km/h)* ; **2.** Kiserlovski *(CRO, Trek)* ; **3.** Kelderman *(HOL, Belkin)* à 6" ; **4.** N. Quintana *(COL, Movistar)* m.t. ; **5.** Evans *(AUS, BMC)* à 8" ; **6.** Uran *(COL, Omega Pharma-Quick Step)* ; **7.** Pozzovivo *(ITA, AG2R La Mondiale)* t.m.t. ; **8.** Majka *(POL, Tinkoff-Saxo)* à 14" ; **9.** Aru *(ITA, Astana)* à 17" ; **10.** Hesjedal *(CAN, Garmin-Sharp)* à 20" ; ...**14. Mourey** *(FDJ.fr)* à 24" ; **15. Rolland** *(Europcar)* m.t. ; **60.** Scarponi *(ITA, Ast)* à 9'39" ; **175. Bouhanni** *(FDJ)* à 34'19" ; **180.** Matthews *(AUS, Orica-GreenEdge)* m.t. **Non-partant** : Meyer *(AUS, Orica-GreenEdge)*. – 185 classés

Classement général : 1. Evans *(AUS, BMC)* en 34 h 22'35" ; **2.** Uran *(COL, Omega Pharma-Quick Step)* à 57" ; **3.** Majka *(POL, Tinkoff-Saxo)* à 1'10" ; **4.** Marabito *(SUI, BMC)* à 1'31" ; **5.** Aru *(ITA, Astana)* à 1'39" ; **6.** Ulissi *(ITA, Lampre-Merida)* à 1'43" ; **7.** Kelderman *(HOL, Belkin)* à 1'44" ; **8.** N. Quintana *(COL, Movistar)* à 1'45" ; **9.** Kiserlovski *(CRO, Trek)* à 1'49" ; **10.** Pozzovivo *(ITA, AG2R La Mondiale)* à 1'50" ; **11.** Basso *(ITA, Cannondale)* à 2'01" ; ... **13. Rolland** *(Europcar)* à 2'56" ; **74.** Matthews *(AUS, Orica-GreenEdge)* à 33'50".
AUJOURD'HUI. – 9e étape : Lugo-Sestola (172 km).

TOUR DE CALIFORNIE. – **6e étape, Santa Clarita-Mountain High : 1.** Chaves Rubio *(COL, Orica-GreenEdge)*, les 156,1 km en 4 h 9'13" *(moy. : 37,582 km/h)* ; **2.** De La Cruz *(ESP, Netapp-Endura)* à 13" ; **3.** Danielson *(USA, Garmin-Sharp)* à 41" ; **4.** Yates *(GBR, Oge)* à 53" ; **5.** Wiggins *(GBR, Sky)* m.t. ; ... **24. Damuseau** *(Giant-Shimano)* à 3'45" ; **107.** P. Sagan *(SLQ, Cannondale)* à 23'55" ; **110.** Cavendish *(GBR, Omega Pharma-Quick Step)* m.t.

Classement général : 1. Wiggins *(GBR, Sky)* en 22 h 3'42" ; **2.** Dennis *(AUS, Garmin-Sharp)* à 30" ; **3.** Craddock *(USA, Giant-Shimano)* à 1'48" ; **4.** Machado *(POR, NetApp-Endura)* à 2'2" ; **5.** Yates *(GBR, Orica-GreenEdge)* à 2'14" ; ... **19. Damuseau** *(Giant-Shimano)* à 8'23" ; **63.** P. Sagan *(SLQ, Cannondale)* à 44'3" ; **91.** Cavendish *(GBR, Omega Pharma-Quick Step)* à 56'56".
LA NUIT DERNIÈRE. – 7e étape. Santa Clarita-Pasadena (146,5 km).

TOUR DE CASTILLE-LEON. – **2e étape, Zamora-Lubian : 1.** Belda Garcia *(ESP, FTV)*, les 179 km en 4 h 29'17" *(moy. : 39,884 km/h)* ; **2.** Garcia Fernandez *(ESP, Caja Rural)* à 53" ; **3.** Szmyd *(POL, Movistar)* à 55".

Classement général : 1. Belda Garcia *(ESP, FTV)* en 9 h 03'07" ; **2.** Garcia Fernandez *(ESP, Caja Rural)* à 57" ; **3.** Szmyd *(POL, Movistar)* à 1'01".
AUJOURD'HUI. – 3e et dernière étape : Lubian-Bambibra (164,6 km).

TOUR DE PICARDIE (2e ÉTAPE)

Démare a du répondant

Le sprinteur beauvaisien a repris la main et dit ouvertement qu'il ne souhaite pas cohabiter avec Bouhanni sur le Tour.

BEAURIEUX-CHEMIN DES DAMES – (AISNE)
DE NOTRE ENVOYÉ SPÉCIAL

UN JOUR L'UN, UN JOUR L'AUTRE. D'accord, il serait hasardeux de comparer le prestige des deux étapes du Giro déjà dans la poche de Bouhanni et le succès d'Arnaud Démare, hier, à l'échelon du Tour de Picardie. Mais le feuilleton continue (voir *L'Équipe d'hier*) même si la guerre de position a pris tournure hier à Beaurieux, sur le Chemin des Dames de sinistre mémoire, où Arnaud Démare a joint les actes à la parole.

Il a du répondant, et pas seulement parce qu'il a pris une belle revanche sur le sprint perdu la veille quand il s'était fait ajuster par Bryan Coquard, cette fois trop court, car le petit prodige d'Europcar est en reprise et a d'ailleurs lâché le morceau (52e). En revanche, c'était une de ces arrivées comme Démare les affectionne, en bosse et en force : « *À l'arrache. Où il faut de la cuisse...* »

Il n'y a qu'en cours de route qu'Arnaud Démare a fait du sentiment : « *J'ai pensé à Arnaud Coyot* (l'ex-pro de l'Oise décédé cet hiver dans un accident de voiture). *C'était l'occasion de lui rendre hommage au nom de tous les Picards...* » Au sprint, Démare a fait coup double : étape et maillot jaune. « *Il a fallu récupérer des Quatre Jours de Dunkerque, où l'on a connu des conditions très dures. Même vendredi, j'ai senti que j'avais encore les jambes dures de la semaine dernière. Mais ça fait partie du jeu de travailler sur la fatigue pour bien préparer le Tour de France, mon grand objectif après les classiques.* »

C'est dit. Et manifestement, Arnaud Démare a l'assurance qu'il sera bien le sprinteur de la FDJ.fr lors du Tour, qu'il découvrira à vingt-deux ans. Pas seulement pour apprendre : « *On me demande souvent si les victoires de Nacer me déstabilisent, mais pas du tout. Je me dis que, s'il gagne au Giro, pourquoi je n'y arriverais pas* (dans le Tour) *? J'irai avec l'ambition d'aller chercher une étape.* »

Et pour cela, il entend avoir les coudées franches. « *Est-ce que cela vous gênerait de cohabiter avec Bouhanni sur le Tour ?* » lui demande-t-on. « *Oui, ça me gênerait*, répond-il poliment, posément mais fermement. *Je ne dis pas que je n'ai pas de respect pour Nacer, mais on n'a pas de lien qui ferait que l'un pourrait être content que l'autre gagne...* »

Alors, à la FDJ.fr où Démare est cette année incontournable, les jeux semblent faits.

PHILIPPE BOUVET

BEAURIEUX-CHEMIN DES DAMES, HIER. – Dans une arrivée en légère bosse comme il les aime, Arnaud Démare a dominé le Hollandais Ramon Sinkeldam. Photo Bruno Bade/Presse Sports

CLASSEMENTS

2e étape, Mouy-Beaurieux-Chemin des Dames : 1. Démare *(FDJ.fr)*, les 176 km en 3 h 57'24" *(moy. : 44,482 km/h)*, bonif. : 10" ; **2.** Sinkeldam *(HOL, Giant-Shimano)*, bonif. : 6" ; **3. Barbier** *(Roubaix-Lille Métropole)* à 2", bonif. : 4" ; **4.** Van Asbroeck *(BEL, Topsport Vlaanderen)* ; **5.** Sbaragli *(ITA, MTN-Qhubeka)* ; **6. R. Feillu** *(Bretagne-Séché)* ; **7.** Drucker *(LUX, Wanty-Groupe Gobert)* ; **8. Jules** *(VC La Pomme Marseille)* ; **9. Senechal** *(Cofidis)* ; **10.** Theuns *(BEL, TSV)* ; ... **36.** Gilbert *(BEL, BMC)* ; **52. Coquard** *(Europcar)* t.m.t.

Bonifications intermédiaires : Daniel et Leukemans : 3" ; Duval et Bonnet : 2" ; Drucker et Laengen : 1". – 4 non-partants, 2 abandons, 115 classés.

Classement général : 1. Démare *(FDJ.fr)* en 8 h 14'32" ; **2.** Sinkeldam *(HOL, Giant-Shimano)* à 9" ; **3. Coquard** *(Europcar)* à 11" ; **4. Barbier** *(Roubaix-Lille Métropole)* à 17" ; **5.** Leukemans *(BEL, Wanty-Groupe Gobert)* à 18" ; **6.** Maes *(BEL, Omega Pharma-Quick Step)* ; **7. Daniel** *(AG2R La Mondiale)* t.m.t. ; **8.** Vanbilsen *(BEL, Topsport Vlaanderen)* à 19" ; **9.** Drucker *(LUX, Wanty-Groupe Gobert)* à 20" ; **10.** Meersman *(BEL, Oqs)* m.t. ; ... **12. R. Feillu** *(Bretagne-Séché)* à 21" ; **46.** Gilbert *(BEL, BMC)* à 49".
AUJOURD'HUI, 3e et dernière étape : Cap'Aisne-Chamouille - Bray-sur-Somme (170,5 km).

5 à 7

ARNAUD DÉMARE A REMPORTÉ HIER AU TOUR DE PICARDIE SON 5e SUCCÈS DE LA SAISON
après une étape au Qatar et deux aux Quatre Jours de Dunkerque, dont il a aussi remporté le classement final.
Il est « mené au score » par Nacer Bouhanni, qui compte 7 succès : étapes à Bessèges, à Paris-Nice, au Critérium International, au Circuit de la Sarthe, le GP de Denain et deux étapes au Tour d'Italie.

L'EQUIPE
Fondateur : Jacques GODDET
Direction, administration, rédaction et ventes : 4, cours de l'Ile Seguin, 92102 Boulogne-Billancourt BP 10302. Tél. : 01-40-93-20-20
L'ÉQUIPE
Société par Actions Simplifiée
Siège social : 4, cours de l'Ile Seguin, 92102 Boulogne-Billancourt BP 10302
Président : Intra-Presse représentée par François MORINIÈRE
Principal associé : SAS Intra-Presse.
Directeur général, Directeur de la publication : François MORINIÈRE
Directeur de la rédaction : Fabrice JOUHAUD
VENTE AU NUMÉRO : Tél. : 01-40-93-21-85 venteaunumero@lequipe.fr
SERVICE ABONNEMENTS : Tél. : 01-76-49-35-35. Fax : 01-58-61-01-37. 69/73, bd Victor-Hugo, 93585 Saint-Ouen Cedex. E-mail : abo@lequipe.fr
France Métropolitaine, lundi à samedi, 6 mois : 180 C ; 1 an : 360 C.
Lundi à dimanche, 6 mois : 192 C ; 1 an : 384 C.
ÉTRANGER : nous consulter.
IMPRESSION :
CINP (77 - Mitry-Mory), CIRA (01 - Saint-Vulbas), CIMP (31 - Escalquens) siège social : 25 avenue Michelet 94300 Saint-Ouen
CILA (44 - Héric), Nancy Print (54 - Jarville), MIDIPRINT (30 - Gallargues-Le Montueux).
Dépôt légal : à parution.
Publicité commerciale : AMAURY MEDIAS, Tél. : 01-41-04-97-00.
Petites annonces : 25, av. Michelet, 93408 St-Ouen Cedex. Tél. : 01-40-10-52-15.
commission paritaire n° 1217 I 82523 ISSN 0153-1069
OJD PRESSE PAYANTE Diffusion Certifiée 2013
ARPP
Tirage du samedi 17 mai 2014 : 336 030 exemplaires

NATATION GP DE CHARLOTTE

Phelps, première !

AVEC UN CHRONO identique à celui réalisé lors du meeting de Mesa (Arizona) il y a trois semaines (52"13, sixième meilleure performance de l'année), Michael Phelps a remporté son premier succès depuis son retour à la compétition, hier lors la finale du 100 m papillon du Grand Prix de Charlotte. Tout sourire, la légende aux dix-huit titres olympiques a avoué se sentir bien après ce succès sur l'une de ses distances de prédilection : « *Ça fait vraiment plaisir de retrouver le goût de la victoire. Je suis satisfait de mon chrono. C'est vraiment encourageant pour la suite.* »

Annoncé comme l'adversaire n° 1 de l'Américain sur 200 m, Yannick Agnel a quant à lui vécu une seconde journée difficile. Disqualifié en série, le Niçois a ensuite terminé à une très discrète cinquième place lors de la finale C du 100 m papillon (56"18). « *Tout le monde sait que je ne suis pas très performant sur cette distance, mais j'ai quand même essayé de faire une bonne course* », constatait-il à la sortie du bassin.

HOMMES. – 100 m papillon : 1. Phelps (USA) : 52"13 ; 2. Sankovitch (BLR), 52"72. **200 m** : 1. Dwyer (USA), 1'47"86 ; 2. Mc Lean (USA), 1'48"73.
FEMMES. 200 m : 1. Hosszu (HON), 1'56"30 ; 2. Schmitt (USA), 1'56"41.

À TOUTE VITESSE. – Aux Championnats de Russie à Moscou, **Vladimir MOROZOV** a remporté le 50 m en 21"55, troisième chrono mondial de l'année derrière les Brésiliens Cesar Cielo et Bruno Fratus. La jeune **Daria OUSTINOVA** (15 ans) enregistre, elle, le quatrième temps mondial sur 100 m dos (59"78), alors que **Svetlana Chimrova** s'impose sur 50 m papillon en 21"94 et **Nikita Lobintsev** en 1'46"76 sur 200 m. Lors du premier des trois Grands Prix australiens, la championne du monde du 100 m, **Cate CAMPBELL**, a dominé la distance à Canberra en 52"74. Lors des Championnats de Chine à Qingdao, **SUN YANG** n'a pas forcé pour remporter le 1500 m en 15'1"33. Chez les jeunes femmes, après le forfait de **Ye Shiwen** pour cause de gastro, deux adolescentes de seize ans ont brillé sur 200 m 4 nages : **Zhou Min** en 2'10"22 (4e temps mondial) et **Chen Xinyi** en 2'10"92 (9e temps mondial).

BOXE

Mormeck de retour

ABSENT DES RINGS depuis sa défaite en Championnat du monde des lourds contre l'Ukrainien Vladimir Klitschko, en mars 2012, Jean-Marc Mormeck (42 ans le 3 juin) affrontera le jeudi 26 juin à la patinoire d'Asnières (Hauts-de-Seine), en direct sur L'Équipe 21, un adversaire à déterminer. Initialement pressenti, le Géorgien Levan Jomardachvili, qui compte six défaites (5 avant la limite, 1 aux points contre Engin Karakaplan) lors de ses dix derniers combats, a été refusé par la Ligue Nationale de boxe pro. « *Actuellement, Jean-Marc est à 92,500 kg*, commente son entraîneur Nasser Lalaoui, *car son but est de retrouver une chance mondiale en lourds-légers (–90,718 kg). Il est bien, explosif, mais n'a pas de sparring-partner à la hauteur. Mais, dès qu'on connaîtra son adversaire de rentrée, on en fera venir de valeur.* » **A.-A. F.**

KASMI DE JUSTESSE. – Champion de l'Union européenne des super-plume, Samir Kasmi a battu Sébastien Cornu aux points (115-113, 115-113, 114-114), vendredi à Clichy (Hauts-de-Seine).

BADMINTON

CHAMBLY CHAMPION. – Le BC Chambly a battu Aix Université Club 5-1 en finale du Top 12, hier à Aix-en-Provence. Le club picard, qui obtient son premier titre national, après deux finales perdues, s'est ainsi qualifié pour le Championnat d'Europe des clubs (24-28 juin, Amiens).

VOLLEY-BALL

PRANDI REMPILE À LYON. – Arrivé à Lyon l'été dernier, l'entraîneur Silvano Prandi a prolongé son contrat d'une saison. Pour sa première saison à la tête de l'Asul, l'ancien sélectionneur de l'Italie et de la Bulgarie a réussi à maintenir le club parmi l'élite (11e). Le club visera la saison prochaine une place en play-offs.

RUGBY À XIII

SUPERLEAGUE (13e JOURNÉE) : LES DRAGONS PEUVENT SOUFFLER. – Les Dragons Catalans, pour leur premier match à Manchester, se sont imposés dans la douleur face aux London Broncos (22-24), pourtant lanterne rouge du Championnat. Davantage dans la réaction que dans l'action, les joueurs de Laurent Frayssinous ont même encaissé le premier essai de la rencontre avant de se rebiffer. Ce succès au forceps permet néanmoins à Olivier Elima et ses coéquipiers de se replacer au sein du Top 8 et de croire aux play-offs. **V. P.**

HOCKEY SUR GAZON

TOP 6 (9e journée). – AUJOURDHUI, 15 heures : Lyon-Montrouge ; Racing - Saint-Germain ; Lille - Paris-Jean-Bouin. **Classement** : 1. Racing, 15 (+ 16) ; 2. Lille, 15 (+ 6) ; 3. Saint-Germain, 11 ; 4. Lyon, 10 ; 5. Montrouge, 8 ; 6. Paris, 4.

ÉVÉNEMENT
PRÉSENTÉ PAR MARION JOLLES
NT1
GRAND PRIX DE FRANCE
AVEC LA PARTICIPATION DE LOUIS ROSSI
EN DIRECT À PARTIR DE 13H30
motoGP
www.nt1.tv facebook.com/nt1tv @nt1
★ Bronx (Paris) - www.bronx.fr - Photo : D.R.

Ils se mettent à table

Jules Danilo, Mike Di Meglio, Alexis Masbou, Louis Rossi et Johann Zarco sont les cinq Français engagés en Grand Prix. À l'initiative de « L'Équipe », ils racontent leur métier de pilote, avec ses joies, ses difficultés.

À la veille de défier le chronomètre au guidon de leurs machines respectives, ils se sont retrouvés jeudi au Mans, une heure durant, assis autour d'une table, pour parler et échanger à bâtons rompus sur leur métier, leur sport, leur passion et leur vie : la moto. Mike Di Meglio, unique représentant français dans la catégorie reine, Louis Rossi le local de l'étape, le plus « remuant », Alexis Masbou, le « dur à cuir » et enfin Jules Danilo, le nouveau venu en Grand Prix, élève sérieux et appliqué. Johann Zarco, retenu au dernier moment, est venu apporter son témoignage par la suite. Confessions....

LE MANS –
DE NOS ENVOYÉS SPÉCIAUX

LE MANS, CIRCUIT BUGATTI, JEUDI. – S'ils pilotent dans des catégories différentes, Jules Danilo, Alexis Masbou, Louis Rossi et Mike Di Meglio (de g. à dr.) partageaient le même sourire lors de leur rencontre à la veille des premiers essais du GP de France. Photo Sébastien Boué / *L'Equipe*

LE GP DE FRANCE

« Le public nous motive »

A. Masbou : C'est le GP que l'on voudrait gagner. On a la famille, les fans, les partenaires. Or il arrive un peu tôt dans la saison, on n'a pas encore nos marques.

M. Di Meglio : Le public nous motive, c'est sympa, mais j'évite de me mettre la pression. J'essaie de faire les choses comme toujours.

L. Rossi : C'est un discours que je tenais plus jeune. J'ai arrêté, car même si j'aimerais vivre cette course sans pression, ce n'est pas possible. Après, j'ai tellement à faire pour mes partenaires que je ne le vois pas arriver, ce GP. En course, je n'ai jamais souffert d'un manque d'énergie (*victoire en Moto3 en 2012*). Au contraire, ici, ça a toujours été un déclic.

A. M. : Moi, je ne peux pas vivre ce GP comme le fait Louis. Il me faut un temps pour me poser.

J. Danilo : Moi, je n'ai pas tout votre boulot (auprès des partenaires). L'an dernier (il a couru en pilote wild-card), c'était très simple pour moi, j'étais même très relâché. Je suis curieux d'y courir à nouveau, car je connais la piste, et je voudrais comparer avec l'an passé.

A. M. : Ici, avec la configuration du paddock, c'est sympa car on est au contact avec le public. On entend ses encouragements. Sur d'autres circuits, si on ne sort pas de l'enceinte, on peut ne voir personne.

J. Zarco : Mercredi j'étais à Disney (pour une journée promotionnelle organisée par la Dorna). Avec Torres. Des Espagnols l'ont reconnu, et lui ont demandé ce qu'il faisait là. Il a expliqué : "J'ai le GP de France". Moi, Français à Paris, personne ne m'a reconnu.

L. R. : Ma victoire (en Moto3) ici n'a pas changé ma vie, ma carrière oui. Elle m'a aidé à trouver une équipe en Moto2. Mais j'ai envie de gagner partout. Pas seulement ici.

LA DOMINATION ESPAGNOLE EN GP

« Ils ont une vraie formation »

J. D. : Je fais partie de la dernière génération FFM (la Fédération française de motocyclisme). J'ai eu des budgets pour courir dans les différentes formules. Aujourd'hui, ce n'est plus la bonne école. En Espagne, ils ont une culture de la course différente. Par exemple, chez les petits, ils utilisent des motos de course ; en France c'est plus la moto de route. Fabio (Quartararo) n'a jamais rien fait en France, il a choisi l'Espagne et il écrase tout.

A. M. : En France, on a eu aussi de grands pilotes, certes, ils n'ont pas gagné autant de Grands Prix que les Espagnols ou les Italiens. Aujourd'hui, il manque une détection. En Championnat de France, il n'y a personne. En Espagne, dès le début, ils ont une vraie formation, une vraie base technique.

LE MANS, CIRCUIT BUGATTI, HIER. – En MotoGP, Mike Di Meglio a réussi le 22e temps des essais. Photo Sébastien Boué

M. D. M. : En Espagne, les champions sont restés dans la moto, ils ont fait des choses pour le futur, ils ont monté des équipes, ont aidé : les Nieto, Martinez (Aspar), Alzamora ou Pons...

A. M. : Ils ont su utiliser l'argent dans la moto, à tous les niveaux.

J. Z. : Avec Laurent Fellon, on a monté une école pour apprendre aux petits à aller vite, sans trop dépenser d'argent, au début. Les gamins ont entre sept et douze ans. On voudrait les amener à un certain niveau pour les présenter à des équipes étrangères. Pour intéresser le grand public, il faudrait plus d'images sur une chaîne nationale. Qu'un Français gagne.

L. R. : Une chose est positive : l'affluence du public grandit. De toute façon, ce qu'il faut, c'est un résultat côté français. La moto est un sport esthétique. À la TV, les images sont séduisantes. Et puis il y a un côté guerrier, qui peut plaire ou pas. On incarne un peu les chevaliers des temps modernes.

J. D. : Il n'y a pas besoin d'être une bête physiquement. Faut juste avoir de quoi tenir une course confortablement. Je travaille beaucoup le cardio. Je ne fais pas de "gonflette". Plus t'es crispé sur une moto, moins ça marche.

A. M. : Dans ce sport, les chutes peuvent être spectaculaires. Les gens se demandent si on va se relever. Ils nous imaginent fous, mais non. On ne fait pas que des ronds sur un circuit, en se jetant dans les virages, en ayant enlevé le cerveau. Et si ça passe pas, on chute. Les gros loubards tatoués... C'est une image qu'on véhicule, alors que c'est un sport très précis, très technique.

M. D. M. : Les risques sont calculés. On n'est pas des barjots. On joue avec la limite. Toujours.

A. M. : Moi je viens d'une région, le rugby, où tu rentres en mêlée, tu dois toujours vaincre la peur.

LE RISQUE EN COURSE

« On n'est pas des barjots »

J. Z. : (*Le motard*), c'est quel qu'un qui réfléchit pour ne pas prendre des risques inutiles. Qui, à force de rouler, devient un athlète. C'est physique de tenir une moto, on est toujours en contraction, on cherche à rentrer les coudes, à étirer la combinaison. On est à plus de 200 km/h, avec les abdos gainés, au freinage, on sollicite les triceps. Et quand c'est difficile, on se crispe.

L. R. : Le physique, c'est primordial. Ça aide à garder la concentration, et en cas de chute, à mieux l'encaisser. L'entraînement physique, ce sont des exercices spécifiques en salle de gym. Mais aussi du foncier.

A. M. : Il faut simplement veiller à faire travailler tout le corps : bras, jambes.

VOUS AVEZ PEUR ?

L. R. : Oui, j'ai peur. Je ne crois pas les gens qui disent qu'ils fonctionnent sans peur. Il y a un instinct de survie dans notre travail, sinon on serait à plat ventre dans tous les virages. Après, on n'est ni plus ni moins que des gens normaux, on travaille sur nos limites. Si tu ne connais pas la peur, c'est compliqué d'y arriver.

M. D. M. : Petit, on est un peu fou-fou. Avec l'expérience, on connaît les limites. On sait qu'on perd du temps en tombant. Plus jeune, j'ai eu la chance de ne pas me faire mal, donc je ne connaissais pas cette douleur de la chute. Chacun a son seuil de résistance. Parfois, ça fait mal, mais quand on est sur la moto...

J. D. : Mon frère, Simon, quand il a eu son accident (*à Brno en 2012*), on ne connaissait pas l'ampleur de ses blessures, on parlait d'un bras... J'ai fait ma course, sans y penser (*il l'a gagnée*). Depuis il a repris, et quand je le vois rouler, c'est vraiment différent. Il est beaucoup plus réfléchi, trop même. Ça le pénalise.

M. D. M. : Faut pas penser au risque. On sait qu'il existe. On a perdu deux très bons pilotes ces dernières années (*le Japonais Katoh et l'Italien Simoncelli*). On sait qu'ils sont partis mais on n'y pense pas.

A. M. : Si on pense qu'on va mourir, on arrête.

J. D. : Moi, en 2011, j'ai connu une année de régression, parce que j'ai accumulé les chutes, et je commençais à avoir peur. Puis j'ai commencé à reprendre confiance en arrêtant de tomber, au début, en étant très lent.

A. M. : Moi aussi j'ai eu une période de doute après une chute qui m'a marqué. Ça m'avait mis la tête à l'envers.

M. D. M. : Quand on tombe, il faut remonter de suite. Petit, mon père me remettait aussitôt sur la machine même avec le guidon tordu. Je faisais trois quatre tours et au roulage suivant, je n'avais pas de doutes.

L. R. : Notre sport, c'est beaucoup dans la tronche. Avec Alexis, on a fait des stages en Suisse, chez Frédéric Corminboeuf (ancien entraîneur de l'équipe suisse de lutte devenu manager sur les Grands Prix), où le but était de se mettre en danger dans des randonnées en montagne où on n'était pas du tout en confiance. Tu dois suivre un mec qui est beaucoup plus fort que toi. Tu le perds, t'es tout seul ! Il fait nuit, il fait froid. C'est l'obligation de l'individualisme à l'intérieur du groupe. Si tu veux aider un mec à la peine, tu vas à ton tour te mettre en danger.

M. D. M. : Quand je me suis cassé le sacrum l'an dernier, et que je disais aux gens que j'allais remonter sur la moto, ils me prenaient pour un fou. C'est qu'un os, ça se répare.

L. R. : On peut avoir des broches dans le corps, mais on ne vit pas mal avec.

LA CARRIÈRE DE PILOTE

« On vit au quotidien »

L. R. : C'est un beau métier. Mais seuls les cinq premiers de chaque catégorie gagnent très bien leur vie. Ensuite, de cinq à dix, ils en vivent ; après, c'est fini. Moi, je dépense beaucoup d'argent pour faire mon sport, et à la fin du mois, merci papa.

J. Z. : Il ne faut pas espérer vivre de la moto après seulement un résultat. Laurent (Fellon) pendant des années a tout sacrifié pour moi. Il a plus misé que moi. Il ne faut pas qu'à son âge il se retrouve sans rien. Moi, je suis jeune encore. On vit de la moto, depuis 2012. Mais il a fallu prouver avec mon titre de vice-champion 125.

M. D. M. : Moi, je dirais que les dix premiers en MotoGP et les trois premiers des autres catégories vivent de la moto. Après, les gens amènent un budget, ou ne sont pas payés. Cette tendance a commencé en 2008. Aujourd'hui, on vit au quotidien, sans assurance vieillesse...

A. M. : Je ne sais pas si le public a besoin de savoir ça. On n'a pas d'argent mais on ne fait pas ça pour l'argent. Je pourrais, en faisant autre chose, être tranquille pour mon futur. Mais ce n'est pas le cas.

L. R. : Et puis si on était devant, si on était meilleurs, on gagnerait notre vie. Moi, j'évolue dans le milieu du peloton, à moi de travailler pour être devant et gagner ma vie. Le sport mécanique, c'est une combinaison entre moyens financiers et capacités techniques. Si tu n'as pas cette alliance, à moins d'être un extra terrestre... Fabio (Quartararo), il n'aura pas les mêmes problèmes que nous.

M. D. M. : Nos sponsors sont des gens qui nous accompagnent dans notre histoire. Ils ne posent pas un autocollant pour qu'on le voie à la TV.

J. D. : Pour moi ? c'est le meilleur métier. Déjà, je ne vais plus à l'école...

L. R. : Il est le seul pilote français bachelier...

M. D. M. : Pour l'exercer, il y a des choses difficiles à mettre en place, mais, sur la moto, on oublie tout cela.

J. Z. : Le plaisir est en piste, à chaque virage ou presque. On a le cœur qui vibre. Après une belle course, on voudrait presque que le temps s'arrête.»

CAROLE CAPITAINE ET PASCAL COVILLE

Mike Di Meglio
MotoGP (Avintia n° 63)
Né le : 17 janvier 1988.
Lieu : Toulouse.
Âge : 26 ans.
1er GP : Japon 2003.
170 GP (91 en 125, 75 en 250/Moto2, 4 en MotoGP).
5 victoires (toutes en 125).
1 titre mondial (125 en 2008).
Sa qualif d'hier : 22e.

Alexis Masbou
Moto3 (Honda n° 10)
Né le : 2 juin 1987
Lieu : Albi
Âge : 26 ans
1er GP : France 2003.
127 GP (tous en 125 Moto3) : 0 victoire.
Meilleur championnat : 8e.
Sa qualif d'hier : 4e.

Jules Danilo
Moto3 (Mahindra n° 95)
Né le : 18 mai 1995
Lieu : Milan (Italie)
Âge : 18 ans
1er GP : France 2013.
8 GP (tous en Moto3) : 0 victoire.
SA QUALIF D'HIER : 4e.

Louis Rossi
Moto2 (Kalex n° 96)
Né le : 23 juin 1989.
Lieu : Le Mans.
Âge : 24 ans.
1er GP : Portugal 2007.
84 GP (63 en 125 Moto3, 21 en Moto2).
1 victoire (en Moto3).
Meilleur Championnat : 11e en 2012 (Moto3).
Sa qualif d'hier : 18e.

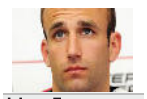

Johann Zarco
Moto2 (Caterham Suter n° 5)
Né le : 16 juillet 1990.
Lieu : Cannes.
Âge : 23 ans.
1er GP : Qatar 2009.
88 GP (50 en 125, 38 en Moto2).
1 victoire (en 125).
Meilleur Championnat : 2e en 2011 (125).
Sa qualif d'hier : 20e.

GP DE FRANCE 5/18

Circuit Bugatti (Le Mans) ; 4,185 km.

AUJOURD'HUI (en direct sur Eurosport)

8:40 - 9:00	Warm up Moto3	11:00	Course Moto3 (24 tours ; 100,4 km)
9:10 - 9:30	Warm up Moto2	12:20	Course Moto2 (26 tours ; 108,8 km)
9:40 - 10:00	Warm up MotoGP	14:00	Course MotoGP (28 tours ; 117,2 km)

GRILLES DE DÉPART

MotoGP. – 1re ligne : Marquez (ESP, Honda), 1'32"042 (moy. : 163,6 km/h) ; P. Espargaro (ESP, Yamaha), 1'32"734 ; Dovizioso (ITA, Ducati), 1'32"755. 2e ligne. : Bradl (ALL, Honda), 1'32"846 ; Rossi (ITA, Yamaha), 1'32"873 ; Lorenzo (ESP, Yamaha), 1'32"899. 3e ligne : Bautista (ESP, Honda), 1'33"006 ; A. Espargaro (ESP, Forward Yamaha), 1'33"015 ; Pedrosa (ESP, Honda), 1'33"023; ... 8e ligne. : **Di Meglio** (Avintia), 1'36"163 (22e temps) ; etc.

Championnat du monde (après 4 GP sur 18) : 1. Marquez, 100 pts ; 2. Pedrosa, 72 ; 3. Rossi, 61 ; 4. Dovizioso, 45 ; 5. Lorenzo, 35 ; etc.

Moto2. – 1re ligne : Folger (ALL, Kalex), 1'37"619 (my. : 154,3 km/h) ; Rabat (ESP, Kalex), 1'37"623 ; Salom (ESP, Kalex), 1'37"731 ; ... 6e ligne. : **Rossi** (Kalex), 1'38"505 (18e). 7e ligne. : **Mahias** (Transformers), 1'38"616 (19e) ; **Zarco** (Caterham Suter), 1'38"686 (20e) ; etc.

Championnat du monde (après 4 GP sur 18) : 1. Rabat, 83 pts ; 2. Kallio (FIN, Kalex), 67 ; 3. Vinales et Aegerter (SUI, Suter), 49 ; ... 17. **Zarco**, 8 ; ... 19. **Rossi**, 6 ; etc.

Moto3. – 1re ligne : Vazquez (ESP, Honda), 1'42"491 (moy. : 146,9 km/h) ; Miller (AUS, KTM), 1'42"516 ; Rins (ESP, Honda), 1'42"718. 2e ligne. : **Masbou** (Honda), 1'42"752 (4e) ; ... 11e ligne. : **Danilo** (Mahindra), 1'45"464 (32e) ; etc.

Championnat du monde (après 4 GP sur 18) : 1. Miller, 79 pts ; 2. Fenati (ITA, KTM), 74 ; 3. Vazquez, 62 ; ... 8. **Masbou**, 28 ; etc.

Marquez, bien sûr

Auteur de la pole, l'Espagnol est resté le maître hier sur la piste du Mans.

LE MANS –
DE NOTRE ENVOYÉ SPÉCIAL

LE CHAMPION du monde MotoGP ne faiblit pas. Il a décroché hier sa cinquième pole-position de la saison en autant de courses. En 1'32"042, il en a profité pour améliorer le record de la pole détenu depuis 2008 par Pedrosa. Après deux ans de mauvaises conditions atmosphériques en Sarthe, Marquez a aussitôt saisi ce cadeau du ciel. Si on attendait le numéro 93 aux premières loges, la surprise est venue de ses deux voisins de première ligne.

Pol Espargaro, rookie en MotoGP, était aux anges hier. « *Cette deuxième place, c'est comme une victoire pour moi*, lançait le champion du monde Moto 2 en titre, qui s'élancera de la première ligne pour la première fois dans la catégorie reine. L'Italien Andrea Dovizioso complète le trio de tête, une première pour Ducati cette saison. Pour autant, Marquez ne faisait pas grand cas de leurs performances. « *Pour moi, estimait le poleman du jour, le danger en course viendra de Jorge (Lorenzo), Valentino (Rossi) et Dani (Pedrosa).* » On en doute un peu pour ce dernier qui, manifestement mal remis de sa récente opération du syndrome des loges, a dû se contenter du 9e temps des qualifs de ce Grand Prix de France.

LE MANS, CIRCUIT BUGATTI, HIER. – Marc Marquez a obtenu sa cinquième pole-position d'affilée. Photo Sébastien Boué / *L'Equipe*

Rossi, cinquième à 8/10 de Marquez, se voulait optimiste. « *On a changé pas mal de choses et on a bien progressé depuis vendredi. Hier (vendredi), j'étais préoccupé. Et puis la bonne nouvelle, c'est que je suis devant Lorenzo et Pedrosa.* » Oui, mais toujours derrière Marquez, c'est bien ça, le problème.

P. CO.

CHAMPIONNAT D'ESPAGNE

Le show Quartararo

ÉVOLUANT pour la première fois sur la piste du Mans, Fabio Quartararo a montré hier qu'il n'avait pas peur d'assumer en France son statut de grand espoir de la moto tricolore. Le jeune Niçois (15 ans) a fait cavalier seul pour s'imposer dans la troisième course d'un Championnat d'Espagne Moto 3 qui s'offrait ce week-end une étape inédite en dehors de la péninsule ibérique.

Pour sa première course en France depuis huit ans, Quartararo a su parfaitement résister à la pression. Un accident spectaculaire lors du premier départ (deux pilotes au tapis, heureusement sans gravité, et une moto en feu) annulait son excellente mise en route. Le second, trois quarts d'heure plus tard, fut moins bon, mais un premier tour de folle mit K.O. tout le monde, y compris sa coéquipière espagnole Maria Herrera qui chuta en essayant de le suivre.

Restait le plus dur à faire : répondre en anglais à la conférence de presse. On l'attend dans un an au même endroit pour une autre Marseillaise, cette fois en Grand Prix. « *Faut pas trop rêver quand même* », lâcha-t-il. Si, justement...

P. Co.

AUTO INDYCAR

Jour de pole

C'est aujourd'hui que les pilotes se disputeront les trente-trois places sur la grille de départ des prochaines 500 Miles (25 mai).

500 MILES D'INDIANAPOLIS

TOUTE la semaine, la pluie a perturbé les séances d'essais libres des 500 Miles – les voitures ne quittent pas les stands quand il pleut à Indianapolis. Pourtant, un gros quart d'heure de roulage a suffi, vendredi, pour que Ed Carpenter (Dallara-Chevrolet) franchisse la barre des 230 miles par heure (plus de 371 km/h de moyenne sur un tour), une vitesse que l'on n'avait plus enregistrée depuis plusieurs années. Cette performance laisse donc augurer des qualifications particulièrement rapides.

La première partie devait se terminer tard hier soir (en heure française) et définir deux groupes : les pilotes classés de 10 à 33 et ceux classés de 1 à 9. Tous effaceront leur temps aujourd'hui, en deuxième partie de qualifications (à partir de 16 h 15 en France), et repartiront pour quatre tours chronométrés dont la moyenne déterminera leur position sur la grille de départ, dimanche prochain. Mais seuls les neuf pilotes les plus rapides hier soir pourront prétendre à une place sur les trois premières lignes (les voitures sont rangées à trois de front, à Indianapolis). Simon Pagenaud, très constant depuis une semaine, pouvait espérer en faire partie.

Ce sera peut-être plus difficile pour l'autre Français engagé, Sébastien Bourdais, et pour Jacques Villeneuve qui signe son retour à Indy. Vendredi pourtant, le vainqueur de 1995, s'était, pour la première fois de la semaine, hissé à la 16e place dans la hiérarchie des chronos, à 227,6 mph.

S. B.

ERC : SOUSA VAINQUEUR AUX AÇORES. – Cinquième manche du Championnat d'Europe, le Rallye des Açores s'est conclu hier par la victoire de Bernardo Sousa (Ford Fiesta RRC). Le Portugais précède l'Autrichien Kevin Abbring (Peugeot 208 T 16), qui termine à 6'2. Le podium est complété par le Français Jean-Michel Raoux (Peugeot 207 S 2000). Malgré son absence sur l'épreuve, le Finlandais Lappi (Skoda) conserve la tête du Championnat devant Breen (Peugeot), trahi par sa mécanique aux Açores. Prochaine épreuve : Ypres (19-21 juin).

Chaque jour, L'ÉQUIPE vous pose une question, VOTEZ sur www.lequipe.fr entre **6 HEURES** et **23 HEURES** ou envoyez **OUI** ou **NON** par sms au 61008.
(0,34 euro + coût de 1 sms)

OUI 56% NON 37% NSP 7%

LA QUESTION D'HIER

CROYEZ-VOUS QUE HERVÉ RENARD SERAIT LE BON ENTRAÎNEUR POUR L'OLYMPIQUE LYONNAIS ?

NOMBRE DE VOTANTS 21 086

« EFFICACE ET AMBITIEUX »
« Les moyens de l'OL ont beaucoup diminué. Cela a des conséquences sur le recrutement. Alors, puisqu'il faut rester raisonnable, Hervé Renard pourrait être une bonne solution. Jeune coach plutôt à son avantage, efficace et ambitieux, il possède de sérieux atouts. »
AURELIEN6912

« PLUTÔT GOURVENNEC »
« Pour la philosophie actuelle de Lyon, le parfait entraîneur ne serait pas Hervé Renard mais Jocelyn Gourvennec, habitué à Guingamp à jouer avec un effectif limité et jeune, ce qui sera le cas l'année prochaine à Lyon. Après, bien sûr que Renard ferait un bon coach de l'OL. »
MOIPAIRE

« HUMILITÉ INCOMPATIBLE »
« Le fair-play, l'honnêteté et l'humilité de Hervé Renard sont absolument incompatibles avec la mauvaise foi et la prétention de la majorité des dirigeants lyonnais, notamment son président… Il y a mieux pour ce professionnel. »
PHILIPPE7342

« UN CERTAIN CHARISME »
« A l'OL, il faut quelqu'un qui ait un certain charisme, et une personnalité affirmée pour travailler avec des dirigeants comme Jean-Michel Aulas, ou Bernard Lacombe, et de ce côté-là, je crois que Hervé Renard a ce qu'il faut. »
RICARDOAB

QUESTION DU JOUR OUI NON NSP | **LE RC LENS PEUT-IL JOUER UN RÔLE MAJEUR EN LIGUE 1 LA SAISON PROCHAINE ?**

« Je supplie Lloris de rendre son brassard »

FRANCIS HUSTER vient de rédiger un livre étonnant sur le football, sa passion depuis un demi-siècle. Pour la prochaine Coupe du monde, il a tout prévu.

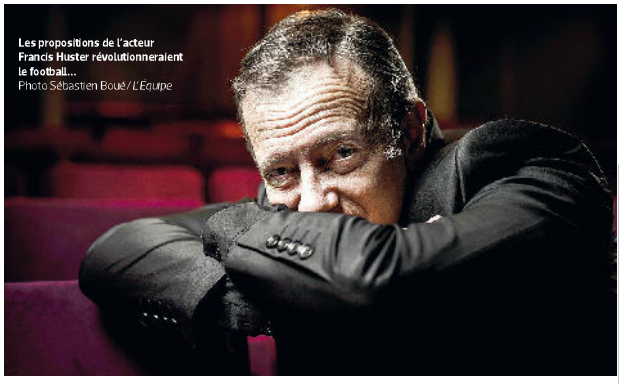
Les propositions de l'acteur Francis Huster révolutionneraient le football…
Photo Sébastien Bouet/L'Équipe

Actuellement à l'affiche de deux pièces au Théâtre Rive Gauche à Paris (La Trahison d'Einstein et L'Affrontement), ce sexagénaire à l'énergie hallucinante a aussi trouvé le temps – « la nuit entre 2 et 5 heures du matin » – d'écrire Foot, Samba et Brazuca (1), son dixième livre, mais le premier consacré intégralement à son autre grande passion. Il se met d'abord à la place du ballon de la prochaine Coupe du monde, le fameux Brazuca, puis glisse dans une joyeuse allégresse tout un tas de conseils, recommandations et idées sur ce que doit devenir son sport favori avant de passer en revue les éditions précédentes de la Coupe du monde. Autour d'un verre non alcoolisé à distance de frappe de sa loge, il nous a expliqué tout cela avec une chaleur et une simplicité réjouissantes.

« QUEL ÉTAIT votre objectif avec ce livre, mêlant propositions parfois iconoclastes et souvenirs personnels de football ?
– L'idée était de dire tout haut ce que tout le monde pense tout bas, mais n'ose pas exprimer par peur.

Qui donc a peur ?
– 99 % des joueurs qui ont peur d'être punis par les instances. Depuis 1958 que je suis le football, j'ai connu les plus grands et je me suis dit que quelqu'un doit tout faire exploser, sinon ça ne changera pas. Pourquoi ?

Oui, pourquoi ?
– Commençons par le jeu lui-même. Le théâtre, ça se faisait avec des bougies au XVIIe siècle. Aujourd'hui, il y a de la vidéo, des lumières, des micros. Tout a évolué. Le football, non. Les hockeyeurs, les basketteurs, tous jouent dix mille fois mieux qu'avant. Les footballeurs ? La tactique a évolué, la physiologie aussi, mais sinon plus rien ne se passe depuis des années. Je propose un Grenelle du football, avec tout le monde autour de la table. Je propose aussi trois mi-temps.

Ou trois tiers-temps.
– Trois tiers-temps. Pourquoi ? Si les joueurs savent qu'ils pourront souffler deux fois, ils se défonceront physiquement. L'entraîneur pourra aussi intervenir davantage lors des pauses. Plus intelligent non ? L'entraîneur fait partie du jeu, c'est le douzième joueur, alors qu'actuellement, il est martyrisé et c'est scandaleux. Au basket, ils ont une influence considérable grâce aux temps morts, ils recadrent tactiquement. Sinon, autant qu'ils restent chez eux ! En faisant trois tiers-temps, les spots publicitaires seront aussi plus nombreux et pendant les pauses, le public pourra également se calmer.

Quid de l'arbitrage, il faut le rénover aussi ?
– C'est très important, bien sûr. Mettons un arbitre différent par tiers-temps, comme ça plus de magouilles ni de règlements de comptes ou d'hystéries entre joueurs et arbitres. Et puis mettons la vidéo ! Tous les sports la pratiquent : tennis, rugby, sports US… Même si ce n'est pas toujours parfait et que ça ralentit parfois la prise de décisions, j'en conviens.

On change aussi quelques règles ?
– Oui : trois joueurs maximum dans un mur sur coup franc, pas un de plus ! Personne de l'équipe adverse n'est autorisé à s'insérer dans le mur. Par ailleurs, touches au pied au niveau des surfaces. Toutes ces idées, c'est quarante ans de pratique et de réflexion autour du football.

« J'ESPÈRE MOURIR EN REGARDANT UN MATCH DE FOOT ! »

Votre passion est toujours aussi forte ?
– J'espère mourir en regardant un match de foot ! Seule la mort sur scène, comme Molière, serait plus forte.

Vous appréciez le nouveau visage du PSG ?
– J'appuie à 100 % l'arrivée du Qatar. Ibra, c'est la tour Eiffel, Cavani est exceptionnel. Enfin la France a un très grand club, même si certains joueurs français se retrouvent barrés au PSG, c'est vrai. Sentimentalement, j'ai un peu de peine de voir gommer une certaine image du club, mais sportivement, c'est inéluctable. On n'a pas le choix.

Un mot sur Pastore. Il vous touche ?
– C'est un joueur d'exception qui n'arrive pas mentalement à se comporter en star. Et ce n'est pas un taulier. Des champs a toujours été un taulier, sur le terrain puis sur le banc, on le voit bien. Je lui souhaite d'être le Beckenbauer français, de soulever la Coupe du monde comme joueur puis comme entraîneur.

Vous voyez donc les Bleus aller loin au Brésil ? Dans votre livre, Hugo Lloris ne trouve pas grâce à vos yeux comme capitaine.
– Je supplie Lloris de rendre son brassard ! Ce n'est pas Yachine, Dassaev, Zoff, Casillas ou Maier, des gardiens de légende et aussi des leaders. Il n'a pas ce caractère, même si c'est un gardien très performant, exceptionnel, pas de méprise ! Pour moi, le brassard le déconcentre en sélection. Landreau est un capitaine d'équipe, pas Lloris. Landreau sera sans doute un très bon coach. Et vous verrez, Landreau jouera sans doute au Brésil.

Alors là, c'est du scoop !
– J'en suis persuadé. En tout cas, on ferait bien de le faire jouer à un moment, peut-être même dès le match d'ouverture. Mais donnons le brassard à celui qui le mérite.

Qui donc ?
– Paul Pogba ! C'est le nouveau Marius Trésor (2), il faut donner confiance dès à présent à ces jeunes, en leur montrant qu'ils incarnent l'avenir pour l'Euro 2016. Pogba a de telles qualités techniques et de sang-froid, alors c'est oui, maintenant !

Si les Bleus vont dans le demier carré, vous plantez vos pièces et sautez dans un avion ?
– Ah non, impossible, tout est déjà programmé, hélas ! Pourtant je vois ces Bleus azur en finale, avec un super Olivier Giroud. Je vois aussi une équipe africaine en demi-finales, peut-être le Nigeria. Attention aussi à la Corée du Sud.

Parce que vous regardez souvent jouer la Corée du Sud ?
– Mais bien sûr ! J'ai toutes les chaînes, je suis abonné à tout. À tout ! »

STÉPHANE KOHLER

(1) Aux Éditions Le Passeur.
(2) Défenseur des Bleus de 1971 à 1983. Auteur notamment d'un but contre le Brésil en amical au Maracana (2-2, le 30 juin 1977) et du deuxième but français à Séville, lors de la demi-finale contre la RFA (3-3, 5-4 aux t.a.b., le 8 juillet 1982).

66
SON ÂGE.
Né en 1947 à Neuilly-sur-Seine (Hauts-de-Seine), il passe par le cours Florent puis le Conservatoire national d'art dramatique. Il devient, en 1971, sociétaire de la Comédie-Française qu'il quittera dix ans plus tard.

1980
IL JOUE DANS « LES UNS ET LES AUTRES », DE CLAUDE LELOUCH,
qui l'a dirigé à six reprises, la dernière fois en 2009, dans *« Un homme et son chien »*, avec Jean-Paul Belmondo.

1998
IL ASSISTE À LA FINALE DE LA COUPE DU MONDE, FRANCE-BRÉSIL (3-0), AU STADE DE FRANCE.
Il avait suggéré ce nom de stade à Guy Drut, alors ministre des Sports.

2009
FIN OFFICIEUSE DE SA CARRIÈRE DE FOOTBALLEUR AU RACING CLUB DE L'ALMA,
une équipe de copains, comédiens ou non.
« On ne sait pas trop pourquoi il est là tous les dimanches, il dit lui-même qu'il joue comme une chèvre », déclara un jour un de ses coéquipiers. Avec le sourire, bien sûr !

LE DESSIN PAR BAFOIL

TOP 10 des artistes du PSG

1	SAFET SUSIC (YOU ; 1982-1991)	Chaussettes baissées, dribbles courts, passes de l'intérieur du droit, buts d'anthologie. Une finale de Coupe de France 1983 magique.
2	RONALDINHO (BRE ; 2001-2003)	Intermittent du spectacle, mais quel spectacle ! Plus régulier en 3e mi-temps. Surdoué mais jeune. Luis Fernandez l'a mis sur le banc.
3	MUSTAPHA DAHLEB (ALG ; 1974-1984)	Son pied gauche a enchanté le Parc. Meilleur buteur du club derrière Pauleta et Rocheteau. Avant lui il y avait eu l'élégant Jean-Pierre Dogliani.
4	RAI (BRE ; 1993-1998)	Après un an de rodage, le prodige du milieu a tout gagné avec PSG, même la Coupe des Coupes 1996. De l'allure. Un sourire.
5	ZLATAN IBRAHIMOVIC (SUE ; 2012- ?)	Un équilibriste made in taekwondo, des gestes, des bots venus d'ailleurs. Il râle, il grimace, il chambre. Un artiste complet.
6	VALDO (BRE ; 1991-1995)	Dribble, changement de direction, accélération, passe courte, contre-pied : la panoplie complète au service du collectif.
7	AUGUSTINE JAY-JAY OKOCHA (NIG ; 1998-2002)	Le président Charles Biétry avait misé 100 MF (15 M€) sur lui. Sa roulette et sa frappe ont illuminé le jeu lors de (rares) moments de grâce.
8	DAVID GINOLA (FRA ; 1992-1995)	Sur son aile gauche, « El Magnifico » était un dribleur élégant (amortis de la poitrine, contrôles orientés) amoureux du beau jeu.
9	JAVIER PASTORE (ARG ; 2011- ?)	Une gestuelle aérienne, un toucher de balle unique, mais un prix d'achat (42 M€) sans doute trop pesant pour ce joyau.
10	IVICA SURJAK (YOU ; 1981-82)	Ailier gauche aux débordements infernaux. Deux passes décisives pour le premier titre du PSG de Francis Borelli (Coupe de France 1982).

À SUIVRE SUR LE WEB…

@ToulouseFC

Vous présenter le compte Twitter d'un club de Ligue 1 ? Non, non, on ne vous veut pas de mal, c'est juste que celui du club toulousain est souvent assez près des étoiles. À condition de faire le tri avec les interviews convenues des joueurs et du staff, il y a parfois de belles perles, notamment quand le Community Manager « livetweete » les matches du TFC avec talent alors qu'il ne se passe rien. Félicitachiones !

PROGRAMME DU JOUR TÉLÉVISION

L'ÉQUIPE 21

8 : 00 L'ÉQUIPE DU MATIN WEEK-END
Élodie Poyade et Patrice Boisfer reçoivent l'acteur-scénariste-réalisateur Larbi Naceri *(photo, à gauche)*.
10 : 00 VOLTIGE AÉRIENNE
Air Race World Championship.
3e manche. En Malaisie. Rediffusion à 17 heures.
11 : 30 LE JOURNAL
12 : 00 FOOTBALL
Match amical. Pays-Bas - Équateur. Rediffusion.

14 : 00 MAGAZINE AUTO
Avec un focus sur les NASCAR Euro Series et un portrait du pilote français Alex Baron. Rediffusion.
15 : 00 LE JOURNAL
15 : 05 LES GRANDS DOCS « L'énigme Thierry Henry ». Rediffusion.
18 : 30 MAG DU BRÉSIL
Le tour des stades de la Coupe du monde de football et des équipes qualifiées…

19 : 00 LE GRAND TOUR DE L'ÉQUIPE Présenté par Lionel Rosso, Malika Ménard *(ph. à droite)*, Marc Libbra et Samir Bouaddi.
20 : 00 LE JOURNAL
20 : 30 FILM *« ID Hooligans »*. De Philip Davis. Déconseillé aux moins de 12 ans.
22 : 30 L'ÉQUIPE DU WEEK-END Tous les résultats du jour, présentés par Perrine Storme et Xavier Richefort.
23 : 00 DIMANCHE FOOT

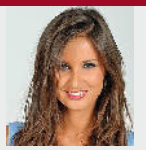

12 : 30	**ÉQUITATION** 35 min *à 15 h 55* — Jumping international de La Baule. Grand Prix. EN DIRECT	14 : 25	**CYCLISME** 215 min *Mardi à 13 h 30* — Tour d'Italie. 9e étape. EN DIRECT
12 : 55	**HANDBALL** 245 min — Coupe EHF. Final Four. Match pour la 3e place. À 15 h 30, finale. EN DIRECT	15 : 00	**TENNIS** 120 min *Demain à 15 heures* — Tournoi ATP de Bordeaux. Finale. EN DIRECT
13 : 30	**MOTO** 105 min — Grand Prix de France. La course des MotoGP. EN DIRECT	15 : 30	**HIPPISME** 90 min — Grand Steeple Chase de Paris. EN DIRECT
13 : 30	**TENNIS** 120 min *à 19 h 30* — Tournoi WTA de Rome (ITA). Finale. EN DIRECT	15 : 50	**RUGBY** 120 min — Coupe d'Europe. Match de barrage. Match aller. London Wasps-Stade Français. EN DIRECT
14 : 00	**TENNIS** 210 min *à 1 heure* — Tournoi ATP de Düsseldorf (ALL). EN DIRECT	16 : 00	**TENNIS** 135 min *Demain à 11 h 45* — Masters 1000 de Rome (ITA). Finale. EN DIRECT
14 : 00	**ATHLÉTISME** 120 min *Mercredi à 12 h 30* — Diamond League. 2e manche. Meeting de Shanghai (CHN). EN DIRECT	16 : 55	**BASKET** 195 min — Ligue F. Play-offs. Finale aller. Lattes-Montpellier - Bourges. EN DIRECT

16 : 55	**BASKET** 245 min — Euroligue H. Final Four. Match pour la 3e place. À 20 heures, sur beIN Sports 2, Finale. EN DIRECT
17 : 30	**MAGAZINE** 80 min — « Stade 2 ». Invités : Sébastien Chabal et Richard Gasquet.
18 : 45	**HANDBALL** 90 min *Mardi à 12h30* — Ligue F. Play-offs. Demi-finale retour. Fleury Loiret- Issy-Paris. EN DIRECT
18 : 55	**MAGAZINE** 120 min — « Le club du dimanche ». Invité : Eliaquim Mangala.
19 : 10	**MAGAZINE** 25 min — « Canal Football Club ». Invité : Mamadou Sakho. EN DIRECT
19 : 45	**CYCLISME** 75 min *à 2 heures* — Tour de Californie. 8e étape. EN DIRECT